



EDITAL
CONCORRÊNCIA - Nº 2023.07.03.4

A Comissão Permanente de Licitação do Governo Municipal de Crato, nomeada pela portaria nº 2912001/2022 - GP de 29 de Dezembro de 2022, com sua sede localizada no Largo Júlio Saraiva, s/n, Centro, Crato/CE torna público para conhecimento dos interessados que às **08h30min** do dia **09 de agosto de 2023**, na sala de reuniões no endereço acima citado, em sessão pública, darão início aos procedimentos de recebimento e abertura de documentos de habilitação e de propostas de preços da licitação na **Modalidade CONCORRÊNCIA, do tipo Menor Preço global, Contratação sob o Regime de Execução Indireta, Empreitada por Preço Unitário**, sendo o setor interessado a **Secretaria Municipal de Infraestrutura do Crato**, mediante as condições estabelecidas no presente Edital, tudo de acordo com a Lei n.º 8.666/93, de 21 de junho de 1993 e alterações posteriores, e Lei Complementar nº 123/2006.

Compõem-se este Edital das partes A e B, como a seguir apresentada:

PARTE A- Condições para competição, julgamento e adjudicação. Em que são estabelecidos os requisitos e as condições para competição, julgamento e formalização do contrato.

PARTE B - ANEXOS

ANEXO	I	Resumo do Orçamento, Planilha Orçamentária, Cronograma Físico-Financeiro, Memoria de Cálculo, Memorial Descritivo, Composição de Preços Unitários, Composição dos BDI, Composição de Encargos Sociais, Plantas e ART.
ANEXO	II	Proposta Padronizada
ANEXO	III	Modelo de Carta Fiança
ANEXO	IV	Minuta do Contrato
ANEXO	V	Modelos de Declarações/Procuração

DAS DEFINIÇÕES:

Sempre que as palavras indicadas abaixo ou os pronomes usados em seu lugar aparecerem neste documento de licitação, ou em quaisquer de seus anexos, eles terão o significado determinado a seguir:

- A) CONTRATANTE: GOVERNO MUNICIPAL DE CRATO, através da SECRETARIA MUNICIPAL DE INFRAESTRUTURA DO MUNICÍPIO DE CRATO.
- B) PROPONENTE/CONCORRENTE/LICITANTE - Empresa que apresenta proposta para o objetivo desta licitação.
- C) CONTRATADA - Empresa vencedora desta licitação em favor da qual for adjudicado o objeto.
- D) CPL - Comissão Permanente de Licitação do Governo Municipal de Crato.

Cópia do Edital e seus anexos encontra-se a disposição dos interessados no endereço supramencionado, sempre de segunda às sextas-feiras, das 08:00h às 17:00h, devendo ser paga a quantia de R\$ 0,10 (dez) centavos

(Handwritten mark)



por folha reproduzida, através de DAM na Tesouraria da Secretaria Municipal de Finanças e Planejamento do Município de Crato pelo custo da reprodução ou pelo site www.tce.ce.gov.br.

1 - DO OBJETIVO

1.1 - A presente licitação tem como objeto a **CONTRATAÇÃO DOS SERVIÇOS DE ENGENHARIA PARA PIÇARRAMENTO EM ESTRADAS VICINAIS NO DISTRITO DE SANTA FÉ, NO MUNICÍPIO DE CRATO/CE.**

2. DAS CONDIÇÕES DE PARTICIPAÇÃO, CREDENCIAMENTO E IMPUGNAÇÃO AO EDITAL:

2.1 - Poderão participar desta licitação empresas que atuem no ramo, localizada em qualquer Unidade da Federação, sob a denominação de sociedades (sociedades em nome coletivo, em comandita simples, em comandita por ações, anônima e limitada) e de sociedades simples (associações e fundações) - exceto sociedade cooperativa - devidamente cadastradas ou não, que atendam a todas as condições exigidas neste edital, inclusive tendo seus objetivos sociais ou cadastramento compatíveis com o objeto da licitação.

2.2 - Não poderão participar licitantes com sócios, diretores, representantes ou responsáveis técnicos em comuns.

2.2.1 - Se antes do início da abertura dos envelopes de habilitação for constatada a comunhão de sócios, diretores, representantes ou responsáveis técnicos entre licitantes participantes, somente uma delas poderá participar do certame.

2.2.2 - Se constatada a comunhão de sócios, diretores, representantes ou responsáveis técnicos entre licitantes participantes após a abertura dos envelopes de habilitação, tornará inabilitadas as referidas empresas, não podendo participar da fase posterior do certame, uma vez que tal fato quebra o sigilo das propostas contrariando o Art. 3º da lei 8.666/93.

2.3 - Não poderão participar desta licitação os interessados que se encontrem em processo de falência ou de recuperação judicial; de dissolução; de fusão, cisão ou incorporação; ou ainda, que estejam cumprindo suspensão temporária de participação em licitação ou impedimento de contratar com o Município de Crato-Ceará, ou que tenham sido declarados inidôneos para licitar ou contratar com a Administração Pública, bem como licitantes que se apresentem constituídos na forma de empresas em consórcio.

2.3.1 - Reunidos sob forma de consórcio. JUSTIFICATIVA: A vedação à participações de interessadas que se apresentem constituídas sob a forma de consórcio se justifica na medida em que nas contratações de serviços comuns, é bastante corriqueiro a participação de empresas de pequeno e médio porte, às quais, em sua maioria, apresentam o mínimo exigido no tocante à qualificação técnica e econômico-financeira, condições suficientes para a execução de contratos dessa natureza, o que não tornará restrito o universo de possíveis licitantes individuais. A ausência de consórcio não trará prejuízos à competitividade do certame, visto que, em regra, a formação de consórcios é admitida quando o objeto a ser licitado envolve questões

①



de alta complexidade ou de relevante vulto, em que empresas, isoladamente, não teriam condições de suprir os requisitos de habilitação do edital e ainda não teriam as condições necessárias a execução do objeto individualmente. Nestes casos, a Administração, com vistas a aumentar o número de participantes, admite a formação de consórcio. Tendo em vista que é prerrogativa do Poder Público, na condição de contratante, a escolha da participação, ou não, de empresas constituídas sob a forma de consórcio, com as devidas justificativas, conforme se depreende da literalidade do texto da Lei no 8.666/93, que em seu Art. 33 que atribui à Administração a prerrogativa de admissão de consórcios em licitações por ela promovidas, pelos motivos já expostos, conclui-se que a vedação de constituição de empresas em consórcio, para o caso concreto, é o que melhor atende o interesse público, por prestigiar os princípios da competitividade, economicidade e moralidade. Ressalte-se que a decisão com relação à vedação à participação de consórcios, para o caso concreto em análise, visa exatamente afastar a restrição à competição, na medida que a reunião de empresas que, individualmente, poderiam prestar os serviços, reduziria o número de licitantes e poderia, eventualmente, proporcionar a formação de conluíus/cartéis para manipular os preços nas licitações;

2.4 - Cada licitante deve apresentar-se com apenas um representante que, devidamente munido de documentação hábil de credenciamento, será o único admitido a intervir nas fases de procedimento licitatório, respondendo assim, para todos os efeitos, por sua representada, devendo ainda, no ato da entrega dos envelopes exibir um documento de identificação com foto expedido por órgão oficial.

2.4.1 Por documento hábil, entende-se:

2.4.1.1 - **Procuração pública** ou **particular específica para a presente licitação**, acompanhado do Ato constitutivo, estatuto ou contrato social em vigor, acompanhado de todos os aditivos, ou se for o caso do último aditivo consolidado, devidamente registrados; Em se tratando de **procuração particular, esta deverá vir com firma reconhecida em Cartório.**

2.4.1.2 - Quando o representante for titular ou sócio da empresa deverá apresentar o Ato constitutivo, estatuto ou contrato social em vigor, acompanhado de todos os aditivos, ou se for o caso o último aditivo consolidado, devidamente registrados, comprovando tal condição.

2.5 - A não-apresentação ou incorreção dos documentos de que trata o subitem anterior não implicará na inabilitação da licitante, mas impedirá o representante de se manifestar e responder por ela.

2.6 - O interessado em participar deverá conhecer todas as condições estipuladas no presente Edital para o cumprimento das obrigações do objeto da licitação e apresentação dos documentos exigidos. A participação na presente licitação implicará na total aceitação a todos os termos da CONCORRÊNCIA e integral sujeição à legislação aplicável, notadamente à Lei 8.666/93, alterada e consolidada.

2.7 - Qualquer cidadão é parte legítima para impugnar o presente edital de licitação por irregularidade na aplicação da Lei 8.666/93 e alterações posteriores, devendo protocolar o pedido até 5 (cinco) dias úteis antes da data fixada para a abertura dos envelopes de habilitação, devendo a Administração julgar e responder à impugnação em

0



até 3 (três) dias úteis, sem prejuízo da faculdade prevista no § 1º do art. 113 da Lei 8.666/93.

2.8 - Decairá do direito de impugnar os termos do edital, o licitante que não o fizer até o segundo dia útil que anteceder a **abertura dos envelopes de habilitação**, hipótese em que tal comunicação não terá efeito de recurso. Caberá a Presidente da Comissão Permanente de Licitação decidir sobre a petição no prazo de 24 (vinte e quatro) horas.

2.9 - A impugnação feita tempestivamente pelo licitante não o impedirá de participar do processo licitatório até o trânsito em julgado da decisão a ela pertinente.

2.10 - Somente serão aceitas solicitações de esclarecimentos, providências ou impugnações mediante petição confeccionada em máquina datilográfica ou impressora eletrônica, em tinta não lavável, que preencham os seguintes requisitos:

2.10.1 - O endereçamento a Presidente da Comissão Permanente de Licitação da Prefeitura Municipal de Crato;

2.10.2 - A identificação precisa e completa do autor e seu representante legal (acompanhado dos documentos comprobatórios) se for o caso, contendo o nome, prenome, estado civil, profissão, domicílio, número do documento de identificação, devidamente datada, assinada e protocolada no setor de Protocolo da Prefeitura de Crato, dentro do prazo editalício;

2.10.3 - O fato e o fundamento jurídico de seu pedido, indicando quais os itens ou subitens discutidos;

2.10.4 - O pedido, com suas especificações;

2.11 - A resposta do Município de Crato, será disponibilizada a todos os interessados mediante afixação de cópia da íntegra do ato proferido pela administração no DOM (Diário Oficial do Município) e flanelógrafo do Setor de Licitações do Município de Crato, constituirá aditamento a estas Instruções.

2.12 - O aditamento prevalecerá sempre em relação ao que for aditado.

2.13 - Acolhida a petição de impugnação contra o ato convocatório que importe em modificação dos termos do edital será designada nova data para a realização do certame, exceto quando, inquestionavelmente, a alteração não afetar a formulação das propostas.

2.13.1 - Qualquer modificação neste edital será divulgada pela mesma forma que se deu ao texto original, exceto quando, inquestionavelmente, a alteração não afetar a formulação das propostas.

3. DA HABILITAÇÃO:

Os interessados habilitar-se-ão para a presente licitação, mediante a apresentação dos seguintes Documentos, os quais serão analisados quanto à sua autenticidade e ao seu prazo de validade:

3.1. RELATIVA À HABILITAÇÃO JURÍDICA:

3.1.1. a) Ato constitutivo, estatuto ou contrato social em vigor, acompanhado de todos os aditivos, ou se for o caso do último aditivo consolidado, devidamente registrados, em se tratando de sociedades comerciais, e, no caso de sociedades por ações, acompanhada de

documentos de eleição de seus administradores. b) Registro comercial, no caso de empresa individual. c) Inscrição do ato constitutivo, no caso de sociedades civis, acompanhadas de prova de diretoria em exercício. d) Decreto de autorização, em se tratando de empresa ou sociedade estrangeira em funcionamento no País, e ato de registro ou autorização para funcionamento expedido pelo órgão competente, quando a atividade assim o exigir;

3.1.2 - Cópia da Cédula de Identidade de todos os sócios, diretores ou do empresário individual, no caso de sociedade anônima pode ser apresentada a cópia da cédula de identidade de seus administradores, membros de conselho de administração e da diretoria acompanhadas dos atos que os nomearam.

3.2. RELATIVA À REGULARIDADE FISCAL E TRABALHISTA:

3.2.1. Prova de inscrição no Cadastro Nacional de Pessoas Jurídicas (CNPJ);

3.2.2. Prova de inscrição no cadastro de contribuintes municipal ou estadual, relativo ao domicílio ou sede do licitante;

3.2.3. Prova de Regularidade relativa aos Tributos Federais e Dívida Ativa da União (inclusive contribuições sociais), com base na Portaria Conjunta RFB/PGFN nº 1.751, de 02/10/2014;

3.2.4. Prova de Regularidade relativa a Fazenda Estadual do domicílio ou sede da licitante;

3.2.5. Prova de Regularidade relativa a Fazenda Municipal do domicílio ou sede da licitante;

3.2.6. Prova de regularidade relativa ao fundo de garantia por tempo de serviço (FGTS);

3.2.7. Prova de inexistência de débitos inadimplidos perante a Justiça do Trabalho, mediante a apresentação de Certidão Negativa, nos termos do Título VII-A das Consolidações das Leis do Trabalho, aprovada pelo Decreto-Lei nº 5.452, de 1º de maio de 1943.

3.3. RELATIVA À QUALIFICAÇÃO ECONÔMICO-FINANCEIRA:

3.3.1. Balanço patrimonial e demonstrações contábeis do último exercício social, já exigíveis e apresentados na forma da lei, que comprovem a boa situação financeira da empresa, vedada a sua substituição por balancetes ou balanços provisórios, podendo ser atualizados por índices oficiais quando encerrados a mais de 03(três) meses da data de apresentação da proposta, devidamente assinados por contabilista registrado no CRC, bem como por sócio, gerente ou diretor, acompanhado dos termos de Abertura e de Encerramento do Livro Diário, devidamente averbados na Junta Comercial da sede ou domicílio do fornecedor ou em outro órgão equivalente;

3.3.2. O índice que comprovará a boa situação da sociedade será o seguinte:

3.3.2.1 - Índice de Liquidez Geral maior ou igual a 1,2, devidamente assinado por contabilista registrado no CRC, bem como por sócio, gerente ou diretor da licitante;

(AC + RLP)

Índice de Liquidez Geral (LG) = -----

(PC + ELP) ou (PNC)





Onde : AC é o Ativo Circulante
PC é o Passivo Circulante
RLP é o Realizável a Longo Prazo
ELP é o Exigível a Longo Prazo
PNC é o Passivo não circulante

3.3.3 - Certidão Negativa de Falência / Concordata / Recuperação Judicial, expedida pelo distribuidor da sede do Licitante.

3.3.4. Garantia nas mesmas modalidades e critérios previstos no caput e § 1º do Art. 56 da Lei nº 8.666/93, no montante de **R\$ 12.589,61 (doze mil quinhentos e oitenta e nove reais e sessenta e um centavos)**.

3.3.4.1. A licitante poderá optar por uma das seguintes modalidades de garantia: caução em dinheiro, títulos da dívida pública, seguro garantia, ou por fiança bancária;

3.3.4.1.1. Ao optar por caução em dinheiro, a conta bancária é a seguinte (BRANCO DO BRASIL - PMC CAUÇÃO - AGÊNCIA Nº 94-9 - CONTA CORRENTE Nº 1050-2), o licitante deverá fazer a comprovação do depósito.

3.3.4.2. Caso a modalidade de garantia recair em títulos da dívida pública, estes deverão vir acompanhados de laudo de autenticidade e de laudo de valor atribuído aos títulos, com valores atualizados expedidos pela Comissão de Valores Mobiliários do Banco Central do Brasil, há no máximo um ano, a ser contado do dia da abertura do certame.

3.3.4.3. Caso a modalidade de garantia escolhida seja a fiança bancária, o licitante entregará o documento no original fornecido pela instituição que a concede, do qual deverá obrigatoriamente, constar:

3.3.4.3.1 Beneficiário: GOVERNO MUNICIPAL DE CRATO.

3.3.4.3.2. Objeto: Garantia da participação na **CONCORRÊNCIA - Nº 2023.07.03.4**.

3.3.4.3.3. Valor: 1% (um por cento) do valor estimado.

3.3.4.3.4. Prazo de validade: 120 (cento e vinte) dias.

3.3.4.4. Caso a modalidade de garantia seja seguro garantia, o licitante deverá fazer a comprovação da apólice ou de documento hábil expedido pela seguradora, cuja vigência será de, no mínimo, 60 (sessenta) dias contados a partir da data do recebimento dos envelopes;

3.3.4.5. A liberação de qualquer das garantias somente será feita, para o(s) licitante(s) inabilitado(s), após concluída a fase de habilitação, e, para as demais, somente após o encerramento de todo o processo licitatório;

3.3.4.6. A garantia da proposta poderá ser executada;

a) se o licitante retirar sua proposta comercial durante o prazo de validade da mesma;

b) se o licitante não firma o contrato;

3.4. RELATIVA À QUALIFICAÇÃO TÉCNICA:

3.4.1 - CAPACITAÇÃO TÉCNICA OPERACIONAL

3.4.1.1 - Certidão de Registro de Pessoa Jurídica junto ao Conselho Regional de Engenharia, Arquitetura e Agronomia - CREA, que conste responsável(eis) técnico(s) com aptidão para desempenho de atividade pertinente ao objeto da licitação.



3.4.1.1 - **Declaração expressa que o licitante tem pleno e total conhecimento de todos os aspectos que possam influir direta e indiretamente, na execução dos serviços.**

3.4.1.2 - Comprovação da capacidade técnico-operacional da empresa licitante, a ser feita por intermédio de atestado(s) ou certidão(ões) fornecido(s) por pessoa(s) jurídica(s) de direito público ou privado, em que figurem o nome da licitante na condição de "contratada", na execução de serviços de características técnicas similares às do objeto da presente licitação sendo:

- **EXECUÇÃO DOS SERVIÇOS DE REGULARIZAÇÃO DO SUB-LEITO, COM ÁREA MÍNIMA DE 48.202,28,00 M2;**

- **EXECUÇÃO DOS SERVIÇOS DE REVESTIMENTO COM SOLO(PIÇARRA) (S/TRANSP), COM VOLUME MÍNIMO DE 8.033,72M3;**

3.4.2 - **CAPACITAÇÃO TÉCNICA PROFISSIONAL**

3.4.2.1 - Indicação do pessoal técnico adequado e disponível para a realização do objeto da licitação, bem como a qualificação profissional de cada um dos membros da equipe técnica que se responsabilizará pelos trabalhos.

3.4.2.2 - Apresentar comprovação da licitante de possuir em seu quadro permanente, na data prevista no preâmbulo deste Edital, profissional de nível superior, devidamente reconhecido pela entidade competente, detentor de no mínimo de 01 (um) atestado ou certidão de responsabilidade técnica, com o respectivo acervo expedido pelo CREA, emitido por pessoa jurídica de direito público ou privado, que comprove(m) ter o(s) profissional(is), obras ou serviços de engenharia de características técnicas similares as do objeto ora licitado, atinentes às respectivas parcelas de maior relevância, não se admitindo atestado(s) de fiscalização ou supervisão de obras/serviços, sendo:

- **EXECUÇÃO DOS SERVIÇOS DE REGULARIZAÇÃO DO SUB-LEITO;**

- **EXECUÇÃO DOS SERVIÇOS DE REVESTIMENTO COM SOLO(PIÇARRA) (S/TRANSP);**

3.4.2.2.1 - Entende-se, para fins deste edital, como pertencente ao quadro permanente: sócio, diretor ou responsável técnico.

3.4.2.2.1.1 - A comprovação de vinculação ao quadro permanente da licitante será feita:

a) Para sócio, mediante a apresentação do contrato social ou estatuto social e aditivos.

b) Para diretor, mediante a apresentação da ata de eleição e posse da atual diretoria, devidamente registrada junto ao órgão competente.

19



c) Se o responsável técnico não for sócio e/ou diretor da empresa, a comprovação será atendida mediante a apresentação da cópia da Carteira de Trabalho e Previdência Social (CTPS) devidamente assinada ou Contrato de Prestação de Serviço celebrado de acordo com a legislação civil comum.

3.4.2.3 - O profissional responsável técnico apresentado no ACERVO DE CAPACIDADE TÉCNICA anexado pela licitante, deverá obrigatoriamente constar na certidão de registro de pessoa jurídica junto ao CREA, e participar permanentemente dos serviços objeto desta licitação.

3.4.2.3.1 - Compromisso de participação do pessoal técnico qualificado, no qual os profissionais indicados pela proponente para fins de comprovação de capacitação técnica, declarem que participarão, permanentemente, a serviço da proponente, das obras objeto desta licitação, para comprovar a veracidade das informações.

3.5. OUTROS DOCUMENTOS DE HABILITAÇÃO:

3.5.1 - Declaração de que, em cumprimento ao estabelecido na Lei n.º 9.854, de 27/10/1999, publicada no DOU de 28/10/1999, e ao inciso XXXIII, do artigo 7º da Constituição Federal, não emprega menor de 18 (dezoito) anos em trabalho noturno, perigoso ou insalubre, nem emprega menores de 16 (dezesseis) anos em trabalho algum, salvo na condição de aprendiz, a partir de 14 (quatorze) anos.

3.5.2 - Declaração, sob as penalidades cabíveis, de que a licitante não foi declarada inidônea para licitar ou contratar com a administração pública, nos termos do inciso IV do art. 87 da Lei N.º. 8.666/93 e da inexistência de fato superveniente impeditivo da habilitação, ficando ciente da obrigatoriedade de declarar ocorrências posteriores, conforme modelo constante dos anexos deste edital (art. 32, §2º, da Lei N.º. 8.666/93).

3.5.3 **Declaração de não possui Vínculo Familiar, em conformidade com o anexo V item 04 do edital.**

3.5.4 **Declaração de não possui Vínculo Empregatício, em conformidade com anexo V item 05 do edital.**

3.5.5 As microempresas ou empresas de pequeno porte (ME ou EPP), nos termos da Lei Complementar N.º. 123/06 e Lei 147/2014, para que estas possam gozar dos benefícios previstos nos referidos diplomas legais é necessário, apresentar Declaração de microempresa ou empresa de pequeno porte (ME ou EPP), nos termos do art. 3º do referido diploma legal.

3.5.5.1. Em se tratando de microempresa ou empresa de pequeno porte (ME ou EPP) que possua restrição fiscal, quanto aos documentos exigidos neste certame, deverá apresentar a declaração de que consta a restrição fiscal e que se compromete em sanar o vício, no prazo de 05 (cinco) dias úteis conforme dispõe o art. 43, §1º da Lei Complementar N.º. 123/06.

3.6 - As microempresas e empresas de pequeno porte, deverão apresentar toda a documentação exigida para efeito de comprovação de regularidade fiscal, mesmo que esta apresente alguma restrição

P



3.6.1 - Havendo alguma restrição na comprovação da regularidade fiscal, será assegurado o prazo de 5 (cinco) dias úteis, cujo termo inicial corresponderá ao momento em que o proponente for declarado o vencedor do certame, prorrogáveis por igual período, a critério da Administração Pública, para a regularização da documentação, pagamento ou parcelamento do débito, e emissão de eventuais certidões negativas ou positivas com efeito de certidão negativa.

3.6.2 - A não-regularização da documentação, no prazo previsto no subitem anterior, implicará decadência do direito à contratação, sem prejuízo das sanções previstas no art. 81 da Lei nº 8.666, de 21 de junho de 1993, sendo facultado à Administração convocar os licitantes remanescentes, na ordem de classificação, para a assinatura do contrato, ou revogar a licitação.

3.7. A documentação apresentada integrará os autos do processo e não será devolvida. Toda a Documentação deverá estar atualizada nos termos da legislação vigente;

3.7.1 - Todos os documentos necessários à participação na presente licitação deverão ser apresentados em uma única via original ou cópia.

3.7.2 - Não serão aceitos documentos apresentados por meio de fitas, discos magnéticos, filmes ou cópias em fac-símile, mesmo autenticadas, admitindo-se fotos, gravuras, desenhos, gráficos ou catálogos apenas como forma de ilustração das propostas de preço.

3.7.3 - Os documentos necessários à participação na presente licitação, compreendendo os documentos referentes à habilitação, à proposta de preço e seus anexos, deverão ser apresentados no idioma oficial do Brasil.

3.7.4 - Quaisquer documentos necessários à participação no presente certame licitatório, apresentados em língua estrangeira, deverão ser autenticados pelos respectivos consulados e traduzidos para o idioma oficial do Brasil, por tradutor juramentado.

3.7.5 - Caso o documento apresentado seja expedido por instituição que regulamente a disponibilização do documento pela Internet, a CPL poderá verificar a autenticidade do mesmo através de consulta eletrônica.

3.7.6 - Caso o documento apresentado seja expedido por instituição pública que esteja com seu funcionamento paralisado no dia de recebimento dos envelopes, a licitante deverá, sob pena de ser inabilitada, apresentar o referido documento constando o termo final de seu período de validade coincidindo com o período da paralisação e deverá, quando do término da paralisação, sob pena de ser inabilitada supervenientemente, levar o documento à CPL nas condições exigidas por este edital, para que seja apensado ao processo de licitação. Caso o processo já tenha sido enviado ao órgão de origem da licitação, deverá a licitante levá-lo a esta instituição para que o mesmo se proceda.

3.7.7 - Os documentos de habilitação exigidos, quando não contiverem prazo de validade expressamente determinado ou exigidos neste edital, não poderão ter suas datas de expedição superiores a 60 (sessenta) dias anteriores a data de abertura da presente licitação.

3.7.8 - Os documentos apresentados, cópias ou originais, deverão conter todas as informações de seu bojo legíveis e inteligíveis, sob pena de os mesmos serem desconsiderados pela Comissão Permanente de Licitação.



3.9 - Os licitantes que apresentarem documentos de habilitação em desacordo com as descrições do item 3 deste edital serão eliminados e não participarão da fase subsequente do processo licitatório.

3.10 - Somente será aceito o documento acondicionado no envelope "A", não sendo admitido posteriormente o recebimento de qualquer outro documento, nem permitido à licitante fazer qualquer adendo em documento entregue à Comissão, QUE REQUER, SE POSSÍVEL, QUE OS DOCUMENTOS NÃO SEJAM APRESENTADOS EM FORMA DE ESPIRAL, UMA VEZ QUE TAL PROCEDIMENTO DANIFICA AS ESTRUTURAS DOS MESMOS, DIFICULTANDO O SEU ARQUIVAMENTO.

3.11 - A Comissão poderá, também, solicitar original de documento já autenticado, para fim de verificação, sendo a empresa obrigada apresentá-lo no prazo máximo de 48 (quarenta e oito) horas contados a partir da solicitação, sob pena de, não o fazendo, ser inabilitada.

3.12 - A solicitação feita durante a sessão de habilitação deverá ser registrada em Ata.

3.13 - A CPL sugere que a documentação seja apresentada obedecendo-se a ordem acima requerida, item a item, carimbada e assinada pelo titular ou responsável pela firma licitante, sendo endereçada e encaminhada à Comissão Permanente de Licitação, em envelope lacrado, contendo a seguinte inscrição:

AO GOVERNO MUNICIPAL DE CRATO
COMISSÃO PERMANENTE DE LICITAÇÃO
CONCORRÊNCIA - N° 2023.07.03.4
ENVELOPE "A" - DOCUMENTOS DE HABILITAÇÃO
RAZÃO SOCIAL:

4 - DA PROPOSTA DE PREÇO

4.1- Será aceito apenas um único envelope contendo as propostas de preços, devidamente lacrado, apresentado juntamente com o envelope de documentação, sobrescrito:

AO GOVERNO MUNICIPAL DE CRATO
COMISSÃO PERMANENTE DE LICITAÇÃO
CONCORRÊNCIA - N° 2023.07.03.4
ENVELOPE "B" - PROPOSTA COMERCIAL
RAZÃO SOCIAL:

4.2 - As propostas de preços deverão ser confeccionadas em única via, em papel timbrado, sem emendas, rasuras ou entrelinhas, com Nome/Razão Social e endereço do proponente, datadas, assinadas ou rubricadas em todas as folhas pelo representante legal e pelo responsável técnico da licitante, devidamente qualificados no processo licitatório.

4.2.1 - Na proposta de preços deverá constar os seguintes dados:

a) Serviços a serem executados, iguais ao objeto desta licitação, conforme Anexos I e II;

b) Preço Global por quanto à licitante se compromete a executar os serviços objeto desta Licitação, expresso em reais em algarismo e por extenso;

c) Prazo de validade da Proposta, que será de, no mínimo, **60 (sessenta) dias**;

(Handwritten mark)



d) **Prazo de execução dos serviços que será de 04 (quatro) meses.**

4.2.2 - A proposta deverá ser elaborada de forma detalhada, contendo de cada item a especificação do Grupo/Subgrupo/Serviço, a quantidade, a unidade, o preço unitário e total, e o global do orçamento por extenso, e ainda com:

4.2.2.1 - **Planilha de Composição de Preços Unitários**, para cada serviço constante do orçamento apresentado, contendo todos os insumos e coeficientes de produtividade necessários à execução de cada serviço, quais sejam equipamentos, mão-de-obra, totalização de encargos sociais, insumos, transportes, BDI, totalização de impostos e taxas, e quaisquer outros necessários à execução dos serviços.

4.2.2.2 - **Composição analítica da taxa de B.D.I.** (Benefícios e Despesas Indiretas).

4.2.2.3 - **Composição de Encargos Sociais** de sua proposta de preços.

4.2.2.4 - **Cronograma físico-financeiro** de sua proposta de preços.

4.3 - No caso de erro na coluna UNIDADE, a Comissão considerará como correta a Unidade expressa no Orçamento do GOVERNO MUNICIPAL DE CRATO para o item conforme constante do Anexo I.

4.4 - Os valores contidos nas propostas serão considerados em moeda corrente nacional (REAL) mesmo que não contenham o símbolo da moeda (R\$).

4.5 - Os preços constantes da proposta da licitante deverão conter apenas duas casas decimais após a vírgula, cabendo ao licitante proceder ao arredondamento ou desprezar os números após as duas casas decimais dos centavos.

4.6 - Independente de declaração expressa, fica subentendida que no valor proposto estão incluídas todas as despesas necessárias à execução dos serviços, inclusive as relacionadas com:

4.6.1 - materiais, equipamentos e mão-de-obra;

4.6.2 - carga, transporte, descarga e montagem;

4.6.3 - encargos sociais, trabalhistas, previdenciários e outros;

4.6.4 - tributos, taxas e tarifas, emolumentos, licenças, alvarás, multas e/ou qualquer infrações;

4.6.5 - seguros em geral, bem como encargos decorrentes de fenômenos da natureza, da infortunistica e de responsabilidade civil para quaisquer danos e prejuízos causados à Contratante e/ou a terceiros, gerados direta ou indiretamente pela execução dos serviços;

4.7 - O serviço será contratado por MENOR PREÇO GLOBAL - EMPREITADA POR PREÇO UNITÁRIO.

4.8 - No caso de **empreitada por valor unitário**, os valores unitários, total e global da proposta, não poderão ser superiores aos especificados no **ANEXO I - Orçamento Básico** elaborado por engenheiro civil do Município, já no caso de **empreitada por valor global**, os valores da etapas/parcelas, não poderão ser superiores aos especificados no **ANEXO I - cronograma físico-financeiro** elaborado por engenheiro civil do Município.

4.9 - **Será desclassificada a proposta que:**

4.9.1 - Contiver vícios ou ilegalidades, for omissa ou apresentar irregularidades ou defeitos capazes de dificultar o julgamento;

4.9.2 - Estiver em desacordo com as exigências do presente Edital, em especial ao seu item 4;

4.9.3 - Contiver oferta de vantagem não prevista no Edital, inclusive financiamentos subsidiados ou a fundo perdido, ou apresentar preço ou vantagem baseada nas ofertas dos demais licitantes;

4.9.4 - Apresentar preços unitários ou globais simbólicos, irrisórios ou de valor zero, incompatíveis com os preços dos insumos e salários de mercado, acrescidos dos respectivos encargos, exceto quando se referirem a materiais e instalações de propriedade do próprio licitante, para os quais ele renuncie a parcela ou à totalidade da remuneração;

4.9.5 - Apresentar preços manifestamente inexequíveis, assim considerados aqueles que não venham a ter demonstrada sua viabilidade, através de documentação que comprove que os custos dos insumos são coerentes com os de mercado e que os coeficientes de produtividade são compatíveis com a execução do objeto do contrato;

4.9.5.1 - Considera-se manifestamente inexequível a proposta cujo valor global proposto seja inferior a 70% (setenta por cento) do menor dos seguintes valores:

- a) Média aritmética dos valores das propostas superiores a 50% (cinquenta por cento) do valor orçado pela Administração, ou
- b) Valor orçado pela Administração.

4.9.5.2 - Nessa situação, será convocado o licitante no prazo de 03 (três) dias úteis para comprovar a viabilidade dos preços constantes em sua proposta, conforme parâmetros do artigo 48, inciso II, da Lei nº 8.666, de 1993, sob pena de desclassificação.

5 - DOS PROCEDIMENTOS

5.1 - Os envelopes "A" - Documentação e "B" - Proposta, todos fechados, serão recebidos pela Comissão no dia, hora e local definidos no preâmbulo deste Edital.

5.2 - Após, a Presidente da Comissão receber os envelopes "A" e "B" e declarar encerrado o prazo de recebimento dos envelopes, nenhum outro será recebido e nem serão aceitos documentos outros que não os existentes nos referidos envelopes.

5.3 - Em seguida, serão abertos os envelopes contendo os documentos exigidos para fins de habilitação. A Comissão examinará os aspectos relacionados com a suficiência, a formalidade, a idoneidade e a validade dos documentos.

5.4 - Os documentos de habilitação serão rubricados pelos membros da Comissão, em seguida postos à disposição dos prepostos das licitantes para que os examinem e os rubriquem.

5.5 - A Comissão examinará possíveis apontamentos feitos por prepostos das licitantes, manifestando-se sobre o seu acatamento ou não.

5.6 - Se presentes os prepostos das licitantes à sessão, a Presidente da Comissão fará diretamente a intimação dos atos relacionados com a habilitação e inabilitação das licitantes, fundamentando a sua decisão registrando os fatos em ata. Caberá aos prepostos das licitantes declararem intenção de interpor recurso, a fim de que conste em ata e seja aberto o prazo recursal. Os autos do processo estarão com vista franqueada ao interessado na presença da Comissão.

5.7 - Caso não estejam presentes à sessão os prepostos das licitantes, a intimação dos atos referidos no item anterior será feita através da



Imprensa Oficial ou de outro meio de comunicação, para querendo, interpor recurso da decisão da Comissão, iniciando-se no dia útil seguinte à publicação, o prazo de 05 (cinco) dias úteis previsto em lei para a entrega à Comissão das razões e contra razões de recursos a serem interpostos pelos recorrentes. A sessão será suspensa.

5.8 - Decorridos os prazos e proferida a decisão sobre os recursos interpostos, a Comissão marcará a data e horário em que dará prosseguimento ao procedimento licitatório, cuja comunicação às licitantes será feita com a antecedência mínima de 24 (vinte e quatro) horas da data marcada, através da Imprensa Oficial ou de outro meio de comunicação.

5.9 - Inexistindo recurso, ou após proferida a decisão sobre recurso interposto, a Comissão dará prosseguimento ao procedimento licitatório. Inicialmente, será devolvido ao preposto da licitante inabilitada mediante recibo, o envelope fechado que diz conter a Proposta e demais documentos.

5.10 - Na ausência de qualquer preposto de licitante, a Comissão manterá em seu poder o referido envelope, que deverá ser retirado pela licitante no prazo de 30 (trinta) dias contados da data referida no aviso que marca a data da sessão de prosseguimento do procedimento licitatório.

5.11 - Será feita, em seguida, a abertura do Envelope "B". A Comissão conferirá se foram entregues no referido envelope a Proposta.

5.12 - Em seguida, a Comissão iniciará o JULGAMENTO. Inicialmente, serão examinados os aspectos formais da Proposta. O não atendimento a pelo menos uma das exigências deste Edital será motivo de DESCLASSIFICAÇÃO da proposta.

5.12.1 - A Comissão não considerará como erro as diferenças por ventura existentes nos centavos, decorrentes de operações aritméticas, desde que o somatório das diferenças nos centavos não ultrapasse o valor em real correspondente a **0,1 (zero vírgula um por cento) do valor global da proposta da licitante.**

5.13 - A Comissão fará, então, o ordenamento das propostas das demais licitantes não desclassificadas pela ordem crescente dos preços nelas apresentados;

5.14 - No caso de empate entre duas ou mais propostas classificadas, o desempate se fará por sorteio, em sessão pública, para o qual todos os licitantes serão convocados, ou na mesma sessão de julgamento das propostas, observadas as condições de preferência para a microempresa e empresa de pequeno porte.

5.15 - Será assegurado, como critério de desempate, preferência de contratação para as microempresas e empresas de pequeno porte, que apresentaram a declaração que comprova esta condição exigida neste edital.

5.16 - Entende-se por empate aquelas situações em que as propostas apresentadas pelas microempresas e empresas de pequeno porte sejam iguais ou até 10% (dez por cento) superiores à proposta mais bem classificada.

5.17 - ocorrendo o empate, proceder-se-á da seguinte forma:

5.17.1 - a microempresa ou empresa de pequeno porte mais bem classificada poderá apresentar proposta de preço inferior àquela considerada vencedora do certame, ficando obrigada a apresentar a





proposta adequada com todas as exigências do item 04 do presente edital no prazo 02 (dois) úteis sob pena de decair o direito a contratação;

5.17.2 - não ocorrendo a contratação da microempresa ou empresa de pequeno porte, na forma do subitem anterior, serão convocadas as remanescentes que porventura se enquadrem na hipótese do subitem 5.16, na ordem classificatória, para o exercício do mesmo direito;

5.17.3 - no caso de equivalência dos valores apresentados pelas microempresas e empresas de pequeno porte que se encontrem no intervalo estabelecido no item 5.16, será realizado sorteio entre elas para que se identifique aquela que primeiro poderá apresentar melhor oferta.

5.17.4 - Na hipótese da não-contratação da microempresa ou empresa de pequeno porte, o objeto licitado será adjudicado em favor da proposta originalmente vencedora do certame.

5.17.5 - O disposto nos itens 5.15, 5.16 e 5.17 somente se aplicará quando a melhor oferta inicial não tiver sido apresentada por microempresa ou empresa de pequeno porte.

5.18 - A Comissão, após os procedimentos previstos nos itens anteriores deste capítulo, suspenderá a sessão a fim de que seja lavrada Ata a ser assinada pelos membros da Comissão e pelos prepostos dos licitantes que participam da licitação.

5.19 - Se presentes os prepostos das licitantes à sessão, a Presidente da Comissão fará diretamente a intimação dos atos relacionados com o julgamento das propostas, fundamentando a sua decisão e registrando os atos em ata. Caberá aos prepostos das licitantes se manifestarem sobre a intenção de interpor ou não recurso, a fim de que conste em ata e seja aberto o prazo recursal. Os autos do processo estarão com vista franqueada ao interessado ou interessados na presença da Comissão.

5.20 - Caso não estejam presentes à sessão os prepostos das licitantes, a intimação dos atos referidos no item anterior será feita através da Imprensa Oficial ou de outro meio de comunicação, iniciando-se no dia útil seguinte à publicação, o prazo de 05 (cinco) dias úteis previsto em lei para a entrega a Comissão das razões de recursos a serem interpostos pelos recorrentes. A sessão será suspensa.

5.21 - As dúvidas que surgirem durante as reuniões serão esclarecidas pela Presidente da Comissão, na presença dos prepostos das licitantes.

5.22 - À Comissão é assegurado o direito de suspender qualquer sessão e marcar seu reinício para outra ocasião, fazendo constar esta decisão da Ata dos trabalhos. No caso, os envelopes ainda não abertos deverão ser rubricados pelos membros e se possível por, no mínimo 02 (dois) prepostos de licitantes presentes.

5.23 - A Comissão poderá, para analisar os Documentos de Habilitação, as Propostas e os Orçamentos, solicitar pareceres técnicos e suspender a sessão para realizar diligências a fim de obter melhores subsídios para as suas decisões.

5.24 - Todos os documentos ficam sob a guarda da Comissão Permanente de Licitação, até a conclusão do procedimento.

5.25 - No caso de decretação de feriado que coincida com a data designada para entrega dos envelopes "A" e "B" e suas aberturas, esta licitação se realizará no primeiro dia útil subsequente, na mesma hora e mesmo local, podendo, no entanto, a Comissão definir outra data, horário e até local, fazendo a publicação através da Imprensa Oficial ou de outro meio de comunicação.



5.26 - A Comissão não considerará qualquer oferta de vantagens não prevista neste Edital, nem preço ou vantagem baseada nas propostas das demais licitantes.

5.27 - Ocorrendo discrepância entre qualquer preço numérico ou por extenso, prevalecerá este último.

5.28 - Quando todas as licitantes forem inabilitadas ou todas as propostas forem desclassificadas, em não havendo intenção de interposição de recurso por parte de licitante, a Comissão poderá fixar às licitantes, prazo de 08 (oito) dias úteis para a apresentação de nova documentação ou de outras propostas nos termos do art. 48 da Lei n.º 8.666/93.

5.29 - Abertos os envelopes contendo as Propostas, após concluída a fase de habilitação, não cabe desclassificar a proposta por motivo relacionado com a habilitação, salvo em razão de fato superveniente ou só conhecido após o julgamento.

6 - DA HOMOLOGAÇÃO E ADJUDICAÇÃO

6.1 - A Comissão emitirá relatório contendo o resultado do JULGAMENTO deste Edital, com classificação das licitantes, que estará assinado pelos membros que dela participaram.

6.2 - A Homologação desta licitação e a Adjudicação do seu objeto em favor da licitante cuja proposta de preços seja vencedora são da competência do Gestor da Secretaria Municipal de Infraestrutura.

6.3 - A Administração Pública Municipal, se reserva o direito de não homologar e revogar a presente licitação, por razões de interesse público decorrente de fato superveniente devidamente comprovado, mediante parecer escrito e fundamentado sem que caiba a qualquer das licitantes o direito.

7 - DO CONTRATO E DA GARANTIA CONTRATUAL

7.1 - O Município de Crato, através da Secretaria Municipal de Infraestrutura e a licitante vencedora desta licitação assinarão contrato, no prazo de 05 (cinco) dias úteis, contados da data da convocação para este fim expedida pela Contratante sob pena de decair do direito à contratação.

7.2 - A recusa injustificada da licitante vencedora em assinar o Contrato, aceitar ou retirar o instrumento equivalente dentro do prazo estabelecido pelo órgão contratante, caracteriza o descumprimento total da obrigação assumida, sujeitando-a a multa de **5% (cinco por cento)** sobre o valor da obra ou serviço constante de sua proposta de preços.

7.3 - A execução do Contrato deverá ser acompanhado e fiscalizado por representante da Secretaria Municipal de Infraestrutura e terá como fiscal de contrato o servidor, **Sr. Cícero Welton Pinto Vieira, Inscrito no RNP 0619246600.**

7.3.1 - Os representantes da contratante anotarão em registro próprio todas as ocorrências relacionadas com a execução do contrato, determinando o que for necessário à regularização das faltas ou defeitos observados.

(P)



7.3.2 - As decisões e providências que ultrapassarem a competência do representante deverão ser solicitadas aos seus superiores em tempo hábil para a adoção das medidas convenientes.

7.4 - A Contratada deverá manter preposto, aceito pela Contratante, no local da obra/serviços, para representá-lo na execução do contrato. A Contratada se obriga, ainda, a manter na obra/serviços como seus responsáveis, durante todo o prazo de sua execução e até o seu recebimento definitivo pela Secretaria Municipal de Infraestrutura, todos os profissionais qualificados na habilitação desta licitação, mediante autorização da Contratante, e a seu critério, poderão ser substituídos por outros portadores de ART igual ou superior.

7.4.1 - Fica a contratada na obrigação de manter, durante toda a execução do contrato, em compatibilidade com as obrigações por ela assumidas, todas as condições de habilitação e qualificação exigidas na licitação.

7.5 - A Contratada é obrigada a reparar, corrigir, remover, reconstruir ou substituir, às suas expensas, no total ou em parte, o objeto do contrato em que se verificarem vícios, defeitos ou incorreções resultantes da execução ou de materiais empregados.

7.6 - A Contratada é responsável pelos danos causados diretamente à Administração ou a terceiros, decorrentes de culpa ou dolo, sua ou de preposto, na execução do contrato, não excluindo ou reduzindo essa responsabilidade a fiscalização ou o acompanhamento pelo órgão interessado.

7.7 - A Contratada é responsável pelos encargos trabalhistas, previdenciários, fiscais e comerciais resultantes da execução do contrato.

7.8 - A CONTRATADA utilizará, na execução dos serviços, profissionais capacitados e qualificados para tal fim, exceto nas atividades compartilhadas que podem ser desempenhadas por profissionais de outras áreas.

7.9 - A CONTRATADA executará os serviços, na sede da Contratante ou em local a ser previamente designado por esta, dentro dos padrões e normas.

7.10 - A CONTRATADA, deverá manter a Contratante informada sobre o andamento dos serviços, informando-a sempre que se registrarem ocorrências extraordinárias.

7.11 - O prazo para o início da execução dos serviços fica fixado em 05 (cinco) dias úteis contados a partir da data de recebimento da Ordem de Serviço por parte da Contratada.

7.12 - **Prazo de execução dos serviços que será de 04 (quatro) meses**, contados da data do início da prestação dos serviços e as etapas obedecerão rigorosamente o cronograma físico definido pelo Governo Municipal de Crato, que é parte integrante deste Edital.

7.13 - **O Prazo de vigência do contrato será de 06 (seis) meses**, contados a partir da data de sua assinatura, podendo ser prorrogado de acordo entre as partes e, em conformidade com o art. 57 da Lei n° 8.666 e alterações posteriores.

7.14 - Os prazos de início da etapa de execução, de conclusão de entrega admitem prorrogação, mantidas as demais cláusulas do contrato assegurada a manutenção de seu equilíbrio econômico-financeiro, desde

(P)



que ocorra algum dos seguintes motivos, devidamente autuado em processo:

- 7.14.1 - alteração do projeto ou especificações pela Contratante;
- 7.14.2 - superveniência de fato excepcional ou imprevisível estranho à vontade das partes, que altere fundamentalmente as condições da execução do contrato;
- 7.14.3 - interrupção da execução do contrato ou diminuição do ritmo de trabalho por ordem e no interesse da Contratante;
- 7.14.4 - aumento das quantidades inicialmente previstas no contrato, nos limites estabelecidos no item 8.4 deste Edital.
- 7.14.5 - impedimento de execução do contrato por fato ou ato de terceiro, reconhecido pelo Governo Municipal de Crato, em documento contemporâneo à sua ocorrência;
- 7.14.6 - omissão ou atraso de providências a cargo do Governo Municipal, inclusive quanto aos pagamentos previstos de que resulte, diretamente, impedimento ou retardamento na execução do contrato, sem prejuízo das sanções legais aplicáveis aos responsáveis.
- 7.15 - A prorrogação de prazo deverá ser justificada por escrito e previamente autorizada pela Secretaria Municipal de Infraestrutura do Município de Crato.
- 7.16 - Ocorrerá a rescisão do contrato, independentemente de interpelação judicial ou extrajudicial e sem que caiba à Contratada direito a indenização de qualquer natureza, ocorrendo qualquer dos seguintes casos:
 - 7.16.1 - não cumprimento ou cumprimento irregular das cláusulas contratuais ou da legislação vigente;
 - 7.16.2 - lentidão na execução dos serviços, levando ao Governo Municipal a presumir pela não conclusão dos mesmos nos prazos estipulados;
 - 7.16.3 - cometimento reiterado de erros na execução dos serviços;
 - 7.16.4 - concordata, falência ou dissolução da empresa ou insolvência de seus sócios, gerentes ou diretores;
 - 7.16.5 - o atraso injustificado no início da obra ou paralisação da mesma sem justa causa e prévia comunicação a contratante;
 - 7.16.6 - a subcontratação total ou parcial das obras ou serviços, sem prévia autorização do Governo Municipal, a associação da Contratada com outrem, a cessão ou transferência, total ou parcial, bem como a fusão, cisão ou incorporação, não admitidas no Instrumento Convocatório e no Contrato;
 - 7.16.7 - o desatendimento das determinações regulares da autoridade designada para acompanhar e fiscalizar a sua execução, assim como a de seus superiores;
 - 7.16.8 - o cometimento reiterado de faltas na sua execução anotadas pelo representante do Governo Municipal, conforme previsto no parágrafo 1º do art. 67 da Lei nº. 8.666/93;
 - 7.16.9 - alteração social ou a modificação da finalidade ou de estrutura da empresa, que prejudique a execução do contrato;
 - 7.16.10 - razões de interesse público, de alta relevância e de amplo conhecimento, justificados e determinados pela Administração Pública;
 - 7.16.11 - a supressão, por parte da Administração, de obras ou serviços de engenharia, acarretando modificação do valor inicial do contrato além do limite estabelecido na lei 8.666/93.

(P)



7.16.12 - a suspensão de sua execução, por ordem escrita da Contratante, por prazo superior a 90 (noventa) dias, salvo em caso de calamidade pública, grave perturbação da ordem interna ou guerra, ou ainda por repetidas suspensões que totalizem o mesmo prazo, independentemente do pagamento obrigatório de indenizações pelas sucessivas e contratualmente imprevistas desmobilizações e outras previstas, assegurado a contratada, nesses casos, o direito de optar pela suspensão do cumprimento das obrigações assumidas até que seja normalizada a situação;

7.16.13 - O atraso superior a 90 (noventa) dias dos pagamentos devidos pelo Governo Municipal, decorrentes de obras ou serviços, ou parcelas destes já recebidos ou executados, salvo em caso de calamidade pública, grave perturbação da ordem interna ou guerra, assegurado à Contratada o direito de optar pela suspensão do cumprimento de suas obrigações até que seja normalizada a situação;

7.16.14 - deixar de colocar e manter no canteiro das obras equipamento exigido para a execução dos serviços, bem como as placas de sinalização adequadas;

7.16.15 - a não liberação, por parte da Contratante, de área, local do objeto para execução da obra, nos prazos contratuais, bem como das fontes de materiais naturais especificadas no projeto;

7.16.16 - a ocorrência de casos fortuitos ou de força maior, regularmente comprovada, impeditiva da execução do Contrato;

7.17 - A rescisão amigável do contrato, por acordo entre as partes, deverá ser precedida de autorização escrita e fundamentada da Secretaria Municipal de Infraestrutura do Município de Crato.

7.18 - Quando a rescisão ocorrer com base nos itens 7.16.10 e 7.16.16 deste Edital, sem que haja culpa da Contratada, esta será ressarcida dos prejuízos regularmente comprovados que tiver sofrido, tendo direito a:

a) pagamento devido pela execução do contrato até a data da rescisão;

b) pagamento do custo da desmobilização.

7.19 - A Contratada, pelo prazo de 90 (noventa) dias após a execução dos serviços, será responsável por sua falta ou reparação, desde que a fiscalização do Governo Municipal comprove que danos ocorridos tenham resultado da execução imperfeita ou inadequada às especificações de origem.

7.20 - É facultada a Administração Pública Municipal, quando o convocado não assinar termo do contrato no prazo e nas condições estabelecidas neste Edital convocar os licitantes remanescentes, na ordem de classificação, para fazê-lo em igual prazo e nas mesmas condições propostas pelo primeiro classificado, inclusive quanto aos preços atualizados, de conformidade com este Edital, ou revogar esta licitação.

7.21 - A Administração Pública Municipal, poderá, a seu critério, determinar a execução antecipada de serviços, obrigando-se a Contratada a realizá-los.

7.22 - O licitante vencedor da presente licitação, no momento da contratação, se obriga a prestar garantia numa das modalidades abaixo, nos termos da Lei nº 8.666/93 e suas alterações posteriores:

a) Caução em dinheiro;

1



- b) Seguro-garantia;
- c) Fiança bancária;
- d) Títulos da Dívida Pública, atendidos os requisitos anteriormente fixados.

7.23 - A garantia será de 5% (cinco por cento) sobre o valor do Contrato.

7.24 - A liberação ou a restituição da garantia será realizada após a execução da prestação a que se refere o instrumento contratual, nos termos do parágrafo 4º do artigo 56 do citado diploma legal;

7.25 - Em se tratando de garantia prestada através de caução em dinheiro junto ao GOVERNO MUNICIPAL DE CRATO, em conta específica, a mesma será devolvida monetariamente, nos termos do parágrafo 4º Artigo 56 da Lei n.º 8.666/93, e suas alterações posteriores;

7.26 - A garantia prestada pelo(s) licitante(s) vencedor(es) somente será liberada depois de certificado, pelo GOVERNO MUNICIPAL DE CRATO, desde que o objeto contratado tenha sido totalmente realizado a contento;

7.27 - A liberação da garantia será procedida no prazo de até 10 (dez) dias contados do recebimento do pedido formulado, por escrito, pelo(s) contratado(s).

8 - DOS ACRÉSCIMOS E/OU SUPRESSÕES AO CONTRATO

8.1 - A Contratante reserva-se o direito de, a qualquer tempo, introduzir modificações ou alterações no projeto, plantas e especificações.

8.2 - Caso as alterações ou modificações impliquem aumento ou diminuição dos serviços que tenham preços unitários cotados na proposta, valor respectivo, para efeito de pagamento ou abatimento, será apurado com base nas cotações apresentadas no orçamento.

8.3 - Caso as alterações e ou modificações não tenham no orçamento da licitante os itens correspondentes com os seus respectivos preços unitários, serão utilizados os preços unitários constantes da tabela de preços utilizada pelo Governo Municipal de Crato, aplicando-se o mesmo percentual de desconto de sua proposta em relação ao orçamento básico do Município.

8.4 - Ao Governo Municipal de Crato caberá o direito de promover acréscimos ou supressões nas obras ou serviços, que se fizerem necessários, até o limite e nos termos do art. 65, parágrafo 1º, da Lei nº 8.666/93.

8.5 - Caso haja acréscimo ou diminuição no volume dos serviços este será objeto de Termo Aditivo ao contrato, após o que será efetuado o pagamento, calculado nos termos dos itens 8.2 e 8.3.

8.6 - O presente contrato poderá ser alterado, nos casos previstos no artigo 65 da Lei Nº 8.666/93, desde que haja interesse da Administração, com a apresentação das devidas justificativas.

9 - DOS PAGAMENTOS

9.1 - A fatura relativa aos serviços executados no período de cada mês civil, cujo valor será apurado através de medição, deverá ser apresentada à Secretaria Municipal de Infraestrutura do Município de

P

Crato, até o 5º (quinto) dia útil do mês subsequente a realização dos serviços, para fins de conferência e atestação.

9.2 - A CONTRATADA se obriga a apresentar junto à fatura dos serviços prestados, cópia da quitação das seguintes obrigações patronais referente ao mês anterior ao do pagamento:

- a) recolhimento das contribuições devidas ao INSS (parte do empregador e parte do empregado), relativas aos empregados envolvidos na execução do objeto deste instrumento;
- b) recolhimento do FGTS, relativo aos empregados referidos na alínea superior;
- c) comprovante de recolhimento do PIS e ISS, quando for o caso, dentro de 20 (vinte) dias a partir do recolhimento destes encargos.

9.3 - Os pagamentos serão efetuados, mediante a apresentação da fatura, nota fiscal de serviços, medições e recibo, até 30 (trinta) dias após a sua certificação pela Secretaria Municipal de Infraestrutura do Município de Crato.

9.4 - Nenhum pagamento isentará a CONTRATADA das suas responsabilidades contratuais, nem implicará na aprovação definitiva dos serviços executados, total ou parcialmente.

9.5 - Ocorrendo erro na fatura ou outra circunstância que desaconselhe o pagamento, a CONTRATADA será cientificada, a fim de que tome providências.

9.6 - Poderá a CONTRATANTE sustar o pagamento da CONTRATADA nos seguintes casos:

- a) quando a CONTRATADA deixar de recolher multas a que estiver sujeita, dentro do prazo fixado;
- b) quando a CONTRATADA assumir obrigações em geral para com terceiros, que possam de qualquer forma prejudicar a CONTRATANTE;
- c) inadimplência da CONTRATADA na execução dos serviços.

9.7 - O Contrato não será reajustado antes de decorrido 01 (um) ano da sua assinatura, circunstância na qual poderá ser aplicado o índice utilizado para a construção civil previsto pela Fundação Getúlio Vargas - FGV.

9.7.1 - No cálculo dos reajustes se utilizará a seguinte fórmula:

$$R = V \left[\frac{I - I_0}{I_0} \right]$$

R = Valor do reajuste procurado;

V = Valor contratual dos serviços a serem reajustados;

I₀ = Índice inicial - refere-se ao mês da apresentação da proposta;

I = Índice final - refere-se ao mês de aniversário anual da proposta.

OBSERVAÇÃO: O FATOR deve ser truncado na quarta casa decimal, ou seja, desprezar totalmente da quinta casa decimal em diante.

9.8 - Poderá ser restabelecida a relação que as partes pactuaram inicialmente entre os encargos do contratado e a retribuição da Administração para a justa remuneração do serviço, desde que objetivando a manutenção do equilíbrio econômico-financeiro inicial do contrato, na hipótese de sobrevirem fatos imprevisíveis, ou





previsíveis, porém de conseqüências incalculáveis, retardadores ou impeditivos da execução do ajustado, ou ainda, em caso de força maior, caso fortuito ou fato do príncipe, configurando álea econômica extraordinária e extracontratual, nos termos do Art. 65, Inciso II, alínea "d" da Lei 8.666/93, devendo ser formalizado através de ato administrativo.

10 - DAS MULTAS

10.1 - A Contratante poderá aplicar as seguintes multas:

10.1.1 - 0,05% (cinco centésimos por cento) sobre o valor da etapa, por dia que esta exceder o prazo de entrega previsto no cronograma físico, salvo quanto ao último prazo parcial, cuja multa será compreendida na penalidade por inobservância do prazo global;

10.1.2 - 0,1% (um décimo por cento) sobre o valor global do Contrato, por dia que exercer ao prazo contratual;

10.1.3 - 20% (vinte por cento) do valor total do Contrato, na hipótese de rescisão do Contrato por culpa da Contratada, sem prejuízos de outras penalidades previstas em lei;

10.1.4 - 0,0001% (um décimo milésimo por cento) sobre o valor global do Contrato por descumprimento às recomendações estabelecidas neste Edital ou no Contrato, conforme o caso;

10.1.5 - 10% (dez por cento) do valor global do Contrato, se a Contratada transferir a execução dos serviços a terceiros, no todo ou em parte, sem prévia autorização escrita da Secretaria Municipal de Infraestrutura do Município de Crato;

10.1.6 - 5% (cinco por cento) sobre o valor do Contrato, se a Contratada recusar-se em corrigir qualquer serviço rejeitado, caracterizando-se a recusa, caso a correção não se efetivar nos 5 (cinco) dias que se seguirem à data da comunicação formal da rejeição.

10.2 - Da aplicação de multa será a Contratada notificada pela Administração Municipal, tendo, a partir da notificação, o prazo de 10 (dez) dias para recolher a importância correspondente na Tesouraria do Governo Municipal. O pagamento dos serviços não será efetuado à Contratada se esta deixar de recolher multa que lhe for imposta.

10.3 - A multa aplicada por descumprimento do prazo global será deduzida do pagamento da última parcela e as multas por infrações de prazo parciais serão deduzidas, de imediato, dos valores das prestações a que correspondam.

10.4 - Os valores resultantes das multas aplicadas por descumprimento de prazos parciais serão devolvidos por ocasião do recebimento definitivo dos serviços, se a Contratada, recuperando os atrasos verificados em fases anteriores do Cronograma Físico, entregar os serviços dentro do prazo global estabelecido.

10.5 - A licitante adjudicatária que se recusar, injustificadamente, em firmar o Contrato dentro do prazo de 5 (cinco) dias úteis a contar da notificação que lhe será encaminhada, estará sujeita à multa de 5% (cinco por cento) do valor total adjudicado, sem prejuízo das demais penalidades cabíveis, por caracterizar descumprimento total da obrigação assumida.

10.6 - Todas as multas poderão ser cobradas cumulativamente ou independentemente.

7



11 - DOS RECURSOS FINANCEIROS E ORÇAMENTÁRIOS

11.1 - A despesa estimada da ordem de R\$ 1.258.961,28 (um milhão duzentos e cinquenta e oito mil novecentos e sessenta e um reais e vinte e oito centavos) e correrá à conta da dotação orçamentária da Secretaria Municipal de Infraestrutura do Município de Crato, com recursos arrecadados e/ou adquiridos previstos na seguinte classificação: Atividade 09.01.26.782.0363.1.044.0000 - Pavimentação, Ampliação e Melhoria da Malha Rodoviária Municipal - Classificação Econômica / Elemento de Despesa: 4.4.90.51.00 Obras e Instalações.

Nº	SERVIÇO/OBRA	LOCAL	VALOR ORÇAMENTO COM B.D.I	B.D.I ADOTADO %
01	CONTRATAÇÃO DOS SERVIÇOS DE ENGENHARIA PARA PIÇARRAMENTO EM ESTRADAS VICINAIS NO DISTRITO DE SANTA FÉ, NO MUNICÍPIO DE CRATO/CE.	CRATO/CE	R\$ 1.258.961,28	20,09
			TOTAL COM BDI =	R\$ 1.258.961,28

12 - DOS RECURSOS

12.1 - Das decisões proferidas pela Comissão Permanente de Licitação caberão recursos nos termos do art. 109 da Lei n.º 8.666/93.

12.2 - Os recursos deverão ser dirigidos a Presidente da Comissão Permanente de Licitação, interpostos mediante petição, devidamente arrazoada subscrita pelo representante legal da recorrente, que comprovará sua condição como tal.

12.3 - Os recursos relacionados com a habilitação e inabilitação da licitante e do julgamento das propostas deverão ser entregues a Presidente ou a um dos Membros da Comissão Permanente de Licitação do Governo Municipal de Crato, no devido prazo, não sendo conhecidos os interpostos fora dele.

12.4 - Interposto, o recurso será comunicado aos demais licitantes, que poderão impugná-los no prazo de 05(cinco) dias úteis.

12.5 - Decidido o recurso pela Comissão, sem provimento, deverá ser enviado, devidamente informado, à Secretaria Municipal de Infraestrutura do Município de Crato.

12.6 - Nenhum prazo de recurso se inicia ou corre sem que os autos do processo estejam com vista franqueada ao interessado.

12.7 - Na contagem dos prazos excluir-se-á o dia do início e incluir-se-á o do vencimento, e considerar-se-ão os dias consecutivos, exceto quando for explicitamente disposto em contrário.

13 - DAS PENALIDADES E DAS SANÇÕES

13.1 - A licitante que, convocada pelo Governo Municipal de Crato para assinar o instrumento de contrato, se recusar a fazê-lo dentro do prazo previsto neste Edital, sem motivo justificado aceito pela Contratante, estará sujeita à suspensão temporária de participação em licitação promovida pelos órgãos do Município de Crato, pelo prazo de 02 (dois) anos.

13.2 - O atraso injustificado na execução do contrato sujeitara a Contratada à multa de mora prevista no presente Edital, podendo a Contratante rescindir unilateralmente o contrato. À Contratada será aplicada, ainda, a pena de SUSPENSÃO de participação em licitação promovida pelos órgãos do Município de Crato, pelo prazo de 02 (dois)



anos, período durante o qual estará impedida de contratar com o Município de Crato.

13.3 - Em caso de a Licitante ou Contratada ser reincidente, será declarada como inidônea para licitar e contratar com a Administração Pública.

13.4 - As sanções previstas neste Edital serão aplicadas pela Administração Municipal, à licitante vencedora desta licitação ou à Contratada, facultada a defesa prévia da interessada nos seguintes casos:

13.4.1 - de 05 (cinco) dias úteis, nos casos de ADVERTÊNCIA e de SUSPENSÃO;

13.4.2 - de 10 (dez) dias da abertura de vista do processo, no caso de DECLARAÇÃO DE INIDONEIDADE para licitar ou contratar com a Administração Pública.

13.5 - As sanções de ADVERTÊNCIA, SUSPENSÃO e DECLARAÇÃO DE INIDONEIDADE para licitar ou contratar com o Município de Crato, poderão ser aplicadas juntamente com as de MULTA prevista neste Edital;

13.6 - As sanções de SUSPENSÃO e de DECLARAÇÃO DE IDONEIDADE para licitar ou contratar com o Município de Crato, poderão também ser aplicadas às licitantes ou aos profissionais que, em razão dos contratos firmados com qualquer órgão da Administração Pública Federal, Estadual e Municipal:

I - tenha sofrido condenação definitiva por praticarem, por meios dolosos, fraude fiscal no recolhimento de quaisquer tributos;

II - tenham praticados atos ilícitos visando a frustrar os objetivos da licitação;

III - demonstrem possuir inidoneidade para contratar com a Administração Pública em virtude de atos ilícitos praticados.

13.7 - Somente após a Contratada ressarcir o Município de Crato pelos prejuízos causados e após decorrido o prazo de SUSPENSÃO aplicada é que poderá ser promovida a reabilitação perante a própria autoridade que aplicou a sanção.

13.8 - A declaração de idoneidade é da competência exclusiva do Secretário Municipal de Infraestrutura de Crato.

14 - DOS ENCARGOS DIVERSOS

14.1 - A Contratada se obriga a efetuar, caso solicitado pela Contratante, testes previstos nas normas da ABNT, para definir as características técnicas de qualquer equipamento, material ou serviço a ser executado.

14.2 - As ligações provisórias que se fizerem necessárias para a execução dos serviços, bem como a obtenção de licenças e alvarás, correrão por conta exclusiva da Contratada.

15 - DAS DISPOSIÇÕES FINAIS

15.1 - As informações sobre esta licitação podem ser obtidas junto à Comissão Permanente de Licitação do Governo Municipal de Crato, sito no Largo Júlio Saraiva, S/Nº - Crato/Ceará, Ceará, de segunda a sexta-feira, no horário de 08:00h às 17:00h.

15.2 - Sem que caiba aos licitantes qualquer tipo de reclamação ou indenização, fica assegurado à autoridade competente:

①



PROCURADORIA
GERAL DO MUNICÍPIO
SETOR DE LICITAÇÕES



PREFEITURA DO
CRATO



- Alterar as condições do presente edital, fazendo a reposição do prazo na forma da Lei;
 - Revogar a presente licitação por razões de interesse público decorrente de fato superveniente devidamente comprovado.
- 15.2.1 - A autoridade competente deve anular esta licitação, por ilegalidade, mediante parecer escrito e devidamente fundamentado.
- 15.3 - Quaisquer esclarecimentos serão prestados pela Comissão Permanente de Licitação, durante o expediente normal.
- 15.4 - Fica eleito o foro de Crato/CE para dirimir qualquer dúvida na execução deste Edital.

Crato/CE, em 06 de julho de 2023.

Valéria do Carmo Moura
Presidenta da Comissão Permanente de Licitação



PROCURADORIA
GERAL DO MUNICÍPIO
SETOR DE LICITAÇÕES



PREFEITURA DO
CRATO



ANEXO I

Resumo do Orçamento, Planilha Orçamentária, Cronograma Físico-Financeiro, Memória de Cálculo, Memorial Descritivo, Composição de Preços Unitários, Composição dos BDI, Composição de Encargos Sociais, Plantas e ART.



ORÇAMENTO

CONTRATAÇÃO DOS SERVIÇOS DE ENGENHARIA PARA EXECUÇÃO DE REVESTIMENTO PRIMÁRIO (PIÇARRAMENTO) EM ESTRADAS VICINAIS NO DISTRITO DE SANTA FÉ, NO MUNICÍPIO DO CRATO/CE.

CP



ESTADO DO CEARÁ
PREFEITURA MUNICIPAL DO CRATO
SECRETARIA MUNICIPAL DE INFRAESTRUTURA

PREFEITURA MUNICIPAL DE CRATO/CE
FLS Nº: 145
COMISSÃO DE LICITAÇÃO

OBRA: CONTRATAÇÃO DOS SERVIÇOS DE ENGENHARIA PARA EXECUÇÃO DE REVESTIMENTO PRIMÁRIO (PIÇARRAMENTO) EM ESTRADAS VICINAIS NO DISTRITO DE SANTA FÉ, NO MUNICÍPIO DO CRATO/CE.

LOCALIZAÇÃO: DISTRITO SANTA FÉ, CRATO/CE.

DATA: 28/06/2023

PLANILHAS DE REFERÊNCIA: SEINFRA 27

BDI SERVIÇOS: 20,09%

RESUMO DO ORÇAMENTO BÁSICO		
ITEM	DESCRIÇÃO	PREÇO TOTAL
1.0	ADMINISTRAÇÃO DE OBRA	R\$ 51.563,00
2.0	SERVIÇOS PRELIMINARES	R\$ 4.519,74
3.0	PIÇARRAMENTO	R\$ 1.143.543,06
4.0	DRENAGEM	R\$ 59.335,48
TOTAL		R\$ 1.258.961,28

Lucas Maximino Cruz Silva
Secretário Adjunto de Infraestrutura
CREA/CE 335867 - RNP 061767760-3
Portaria 0807008/2021-GP

Gabriel Fernando Leite
Engenheiro Civil
CREA 347898CE
RNP 0619267356





ESTADO DO CEARÁ
PREFEITURA MUNICIPAL DO CRATO
SECRETARIA MUNICIPAL DE INFRAESTRUTURA

PREFEITURA MUNICIPAL DE CRATO/CE
FLS Nº: 146
COMISSÃO DE LICITAÇÃO

OBRA: CONTRATAÇÃO DOS SERVIÇOS DE ENGENHARIA PARA EXECUÇÃO DE REVESTIMENTO PRIMÁRIO (PIÇARRAMENTO) EM ESTRADAS VICINAIS NO DISTRITO DE SANTA FÉ, NO MUNICÍPIO DO CRATO/CE.

LOCALIZAÇÃO: DISTRITO SANTA FÉ, CRATO/CE.

DATA: 28/06/2023

PLANILHAS DE REFERÊNCIA: SEINFRA 27

BDI SERVIÇOS: 20,09%

ORÇAMENTO BASICO							
ITEM	FONTE	DESCRIÇÃO	UNIDADE	QUANTIDADE	PREÇO UNITARIO (SEM BDI)	PREÇO UNITARIO (COM BDI)	PREÇO TOTAL
1.0		ADMINISTRAÇÃO DE OBRA					R\$ 51.563,00
1.1	CXXXX	ADMINISTRAÇÃO DE OBRA	%	100,00	R\$ 429,37	R\$ 515,63	R\$ 51.563,00
						SUBTOTAL	R\$ 51.563,00
2.0		SERVIÇOS PRELIMINARES					R\$ 4.519,74
2.1	C1937	PLACAS PADRÃO DE OBRA	M2	24,00	R\$ 154,65	R\$ 185,72	R\$ 4.457,28
2.2	C4992	MOBILIZAÇÃO DE EQUIPAMENTOS EM CAVALO MECÂNICO C/ PRANCHA DE 3 EIXOS	KM	14,10	R\$ 3,69	R\$ 4,43	R\$ 62,46
						SUBTOTAL	R\$ 4.519,74
3.0		PIÇARRAMENTO					R\$ 1.143.543,06
3.1	C3233	REGULARIZAÇÃO DO SUB-LEITO	M2	120.505,69	R\$ 2,20	R\$ 2,64	R\$ 318.135,02
3.2	C3234	REVESTIMENTO COM SOLO (PIÇARRA) (S/TRANSP)	M3	18.075,86	R\$ 10,11	R\$ 12,14	R\$ 219.440,94
3.3	C2840	INDENIZAÇÃO DE JAZIDA	M3	20.084,29	R\$ 1,23	R\$ 1,48	R\$ 29.724,75
3.4	C3144	TRANSPORTE LOCAL COM DMT ENTRE 4,01 Km E 30,00 Km (Y = 0,68X + 0,99) - JAZIDA AO TRECHO CANCELÃO	T	24.003,90	R\$ 13,29	R\$ 15,96	R\$ 383.102,24
3.5	C3144	TRANSPORTE LOCAL COM DMT ENTRE 4,01 Km E 30,00 Km (Y = 0,68X + 0,99) - JAZIDA AO TRECHO VALENTIM	T	11.741,04	R\$ 13,70	R\$ 16,45	R\$ 193.140,11
						SUBTOTAL	R\$ 1.143.543,06
4.0		DRENAGEM					R\$ 69.335,48
4.1	C0887	CORPO DE BUEIRO DUPLO TUBULAR D= 100cm	M	20,00	R\$ 1.034,69	R\$ 1.242,56	R\$ 24.851,20
4.2	C1611	LASTRO DE CONCRETO REGULARIZADO ESP = 5CM	M2	46,00	R\$ 40,75	R\$ 48,94	R\$ 2.251,24
4.3	C0407	BOCA DE BUEIRO DUPLO TUBULAR D=100cm	UN	8,00	R\$ 3.355,09	R\$ 4.029,13	R\$ 32.233,04
						SUBTOTAL	R\$ 69.335,48
						TOTAL:	R\$ 1.258.961,28

Lucas Maximino Cruz Silva
Secretário Adjunto de Infraestrutura
CREA/CE 335867 - RNP 061767760-3
Portaria 0807008/2021-GP

Gabriel Fernando Leite
Engenheiro Civil
CREA 347898CE
RNP 0619267356



CRONOGRAMA

CONTRATAÇÃO DOS SERVIÇOS DE ENGENHARIA PARA EXECUÇÃO DE REVESTIMENTO PRIMÁRIO (PIÇARRAMENTO) EM ESTRADAS VICINAIS NO DISTRITO DE SANTA FÉ, NO MUNICÍPIO DO CRATO/CE.



ESTADO DO CEARÁ
PREFEITURA MUNICIPAL DO CRATO
SECRETARIA MUNICIPAL DE INFRAESTRUTURA

OBRA: CONTRATAÇÃO DOS SERVIÇOS DE ENGENHARIA PARA EXECUÇÃO DE REVESTIMENTO PRIMÁRIO (PIÇARRAMENTO) EM ESTRADAS VICINAIS NO DISTRITO DE SANTA FÉ, NO MUNICÍPIO DO CRATO/CE.

LOCALIZAÇÃO: DISTRITO SANTA FÉ, CRATO/CE.

DATA: 28/06/2023

PLANILHAS DE REFERÊNCIA: SEINFRA 27

BDI SERVIÇOS: 20,09%

CRONOGRAMA FÍSICO-FINANCEIRO

ITEM	DESCRIÇÃO DOS SERVIÇOS	TOTAL	MÊS 01		MÊS 02		MÊS 03		MÊS 04		TOTAL	
			%	VALOR	%	VALOR	%	VALOR	%	VALOR	%	VALOR
1.0	ADMINISTRAÇÃO DE OBRA	R\$ 51.563,00	31,24%	R\$ 16.110,81	21,40%	R\$ 11.034,19	23,68%	R\$ 12.209,00	23,68%	R\$ 12.209,00	100%	R\$ 51.563,00
2.0	SERVIÇOS PRELIMINARES	R\$ 4.519,74	100,00%	R\$ 4.519,74							100%	R\$ 4.519,74
3.0	PIÇARRAMENTO	R\$ 1.143.543,06	30,00%	R\$ 343.062,92	20,00%	R\$ 228.708,61	25,00%	R\$ 285.885,77	25,00%	R\$ 285.885,76	100%	R\$ 1.143.543,06
4.0	DRENAGEM	R\$ 59.335,48	50,00%	R\$ 29.667,74	50,00%	R\$ 29.667,74					100%	R\$ 59.335,48
TOTAL		R\$ 1.258.961,28	31,24%	R\$ 393.361,21	21,40%	R\$ 269.410,54	23,68%	R\$ 298.094,77	23,68%	R\$ 298.094,76	100,00%	R\$ 1.258.961,28
TOTAL ACUMULADO			31,24%	R\$ 393.361,21	52,64%	R\$ 662.771,75	76,32%	R\$ 960.866,52	100,00%	R\$ 1.258.961,28	100,00%	R\$ 1.258.961,28

Gabriel Fernando Leite
Engenheiro Civil
CREA 347898CE
RNP 0619267356

Lucas Maximino Cruz Silva
Secretário Adjunto de Infraestrutura
CREA/CE 335867 - RNP 061767760-3
Portaria 0807008/2021-GP

PREFEITURA MUNICIPAL DE CRATO/CE
FLS. No. 148
COMISSÃO DE LICITAÇÃO



MEMÓRIA DE CÁLCULO

CONTRATAÇÃO DOS SERVIÇOS DE ENGENHARIA PARA EXECUÇÃO DE REVESTIMENTO PRIMÁRIO (PIÇARRAMENTO) EM ESTRADAS VICINAIS NO DISTRITO DE SANTA FÉ, NO MUNICÍPIO DO CRATO/CE.

C

OBRA: CONTRATAÇÃO DOS SERVIÇOS DE ENGENHARIA PARA EXECUÇÃO DE REVESTIMENTO PRIMÁRIO (PIÇARRAMENTO) EM ESTRADAS VICINAIS NO DISTRITO DE SANTA FÉ, NO MUNICÍPIO DO CRATO/CE.

LOCALIZAÇÃO: DISTRITO SANTA FÉ, CRATO/CE.

DATA: 28/06/2023

PLANILHAS DE REFERÊNCIA: SEINFRA 27

BDI SERVIÇOS: 20,09%

MEMORIA DE CALCULO					
1.0	ADMINISTRAÇÃO DE OBRA				
1.1	ADMINISTRAÇÃO DE OBRA	100,00	%		
OBRA COMPLETA		100			
2.0	SERVIÇOS PRELIMINARES				
2.1	PLACAS PADRÃO DE OBRA	24,00	M2		
		AREA			
CANCELAO		12,00 m²			
VALENTIM		12,00 m²			
TOTAL		24,00 m²			
2.2	MOBILIZAÇÃO DE EQUIPAMENTOS EM CAVALO MECANICO C/ PRANCHA DE 3 EIXOS	14,10	KM		
		DISTANCIA			
Crato/Cancelão		14,10 km			
3.0	PIÇARRAMENTO				
3.1	REGULARIZAÇÃO DO SUB-LEITO	120.505,69	M2		
		COMPRIMENTO	LARGURA	AREA	
CANCELAO		9784,20 m	8,00 m	78273,57 m²	
VALENTIM		6033,16 m	7,00 m	42232,12 m²	
TOTAL				120505,69 m²	
3.2	REVESTIMENTO COM SOLO (PIÇARRA) ISOTRANSI	18.075,86	M3		
		COMPRIMENTO	LARGURA	ESPESSURA	VOLUME
CANCELAO		9784,20 m	8,00 m	0,15 m	11741,04 m³
VALENTIM		6033,16 m	7,00 m	0,15 m	6334,82 m³
TOTAL					18075,86 m³
3.3	INDENIZAÇÃO DE JAZIDA	20.084,29	M3		
		VOLUME ATERRO	CONTRAÇÃO	VOLUME CORTE	
CANCELAO		11741,04 m³	90%	13045,60 m³	
VALENTIM		6334,82 m³	90%	7038,69 m³	
TOTAL				20084,29 m³	
CONTRAÇÃO DE 90% (VOLUME CORTE/VOLUME ATERRO = 0,9)					
3.4	TRANSPORTE LOCAL COM DMT ENTRE 4,01 Km E 30,00 Km (Y = 0,68X + 0,99) - JAZIDA AO TRECHO CANCELAO	24.003,90	T		
		VOLUME CORTE	EMPLACAMENTO	MASSA ESPECIFICA	MASSA SOLTA
CANCELAO		13045,60 m³	1,15	1,60 t/m³	24003,90 t
		DIST.FIXA (a)	DIST.VAR (c)	DMT	Para o cálculo do preço
CANCELAO		8,30 km	13,05 km	14,83 km	
		X	Y (sem BDI)	BDI	Y (com BDI)
Y = 0,68x + 0,99		14,83 km	11,07	20,09%	13,29
3.5	TRANSPORTE LOCAL COM DMT ENTRE 4,01 Km E 30,00 Km (Y = 0,68X + 0,99) - JAZIDA AO TRECHO VALENTIM	11.741,04	T		
		VOLUME CORTE	EMPLACAMENTO	MASSA ESPECIFICA	MASSA SOLTA
VALENTIM		7038,69 m³	1,15	1,60 t/m³	11261,90 t
		DIST.FIXA (a)	DIST.VAR (c)	DMT	Para o cálculo do preço
VALENTIM		12,90 km	6,03 km	15,32 km	
		X	Y (sem BDI)	BDI	Y (com BDI)
Y = 0,68x + 0,99		15,32 km	11,41	20,09%	13,70
4.0	DRENAGEM				
4.1	CORPO DE BUEIRO DUPLO TUBULAR D=100cm	20,00	M		
		COMPRIMENTO	QUANTIDADE	TOTAL	
CANCELAO		10,00 m	2	20,00 m	
4.2	LASTRO DE CONCRETO REGULARIZADO ESP.= 5CM	46,00	M2		
		COMPRIMENTO	LARGURA	QUANTIDADE	AREA
CANCELAO		10,00 m	2,30 m	2,00	46,00 m²
4.3	BOCA DE BUEIRO DUPLO TUBULAR D=40cm	8,00	UN		
		QUANTIDADE			
BOCAS		8,00			

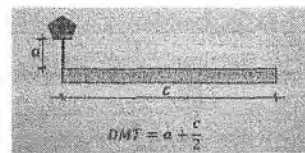
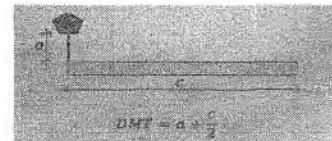

Lucas Maximino Cruz Silva
Secretário Adjunto de Infraestrutura
CREA/CE 335887 - RNP 061767760-3
Gabriel Fernando Leite 08070082021-GR
Engenheiro Civil
CREA 347898CE
RNP 0610007000



MEMORIAL DESCRITIVO E ESPECIFICAÇÕES TÉCNICAS

CONTRATAÇÃO DOS SERVIÇOS DE ENGENHARIA PARA EXECUÇÃO DE REVESTIMENTO PRIMÁRIO (PIÇARRAMENTO) EM ESTRADAS VICINAIS NO DISTRITO DE SANTA FÉ, NO MUNICÍPIO DO CRATO/CE.

C

OBRA: CONTRATAÇÃO DOS SERVIÇOS DE ENGENHARIA PARA EXECUÇÃO DE REVESTIMENTO PRIMÁRIO (PIÇARRAMENTO) EM ESTRADAS VICINAIS NO DISTRITO DE SANTA FÉ, NO MUNICÍPIO DO CRATO/CE.

LOCALIZAÇÃO: DISTRITO SANTA FÉ, CRATO/CE.

DATA: 28/06/2023

PROJETO BÁSICO

1. OBJETIVO

O objetivo é melhorar a infraestrutura da malha viária municipal, permitindo efetivamente o acesso, o transporte escolar, o escoamento da produção, proporcionando às famílias de agricultores os benefícios socioeconômicos, necessários à fixação do homem no campo.

Observando os acessos e estradas destas localidades, constata-se as dificuldades que os moradores e usuários têm para conseguir transportar os seus produtos aos centros de consumo próximos, sobretudo em virtude do mau estado de conservação e precariedade destas vias. A complementação das estradas é uma necessidade das comunidades ocupantes das áreas, já que tem como objetivo dotar a região beneficiada de um tráfego eficiente, de modo que a mesma se integre às malhas municipais, estaduais e federais existentes na proximidade e, com isso contribuir para o desenvolvimento socioeconômico da região.

As estradas internas existentes nos povoados estão necessitando da execução de serviços de limpeza, alargamento, revestimento e drenagem superficial. São observadas grandes dificuldades no escoamento da produção agrícola local, devido à baixa qualidade das mesmas. Deve-se observar que essas estradas, uma vez complementadas, irão apresentar um retorno para os produtores e toda a população local. A necessidade de execução deste projeto visa benefícios que vão integrar as comunidades atingidas pelo melhoramento, que consequentemente desenvolverão para o estado e região melhorias nas áreas de transporte, educação, economia e outros.

2. ESPECIFICAÇÕES TÉCNICAS

ITEM 1.0 - ADMINISTRAÇÃO DE OBRA

A contratada deverá manter na obra diariamente, engenheiro e encarregado geral onde, deverão acompanhar a obra constantemente. É importante também observar que a administração local depende da estrutura organizacional que o construtor vier a montar para a condução da obra e de sua respectiva lotação de pessoal.

Não existe modelo rígido para esta estrutura, mas deve-se observar a legislação profissional do Sistema CONFEA e as normas relativas à higiene e segurança do trabalho. As peculiaridades inerentes a cada obra determinarão a estrutura organizacional necessária para bem administrá-la. A concepção dessa organização, bem como da lotação em termos de recursos humanos requeridos, é tarefa de planejamento, específica do executor da obra.

ITEM 2.0 SERVIÇOS PRELIMINARES**ITEM 2.1 - PLACAS PADRÃO DE OBRA**

Deverá ser providenciada placas de identificação para cada trecho de pavimentação da obra, em chapa de aço galvanizado, nas dimensões de 3,00 x 2,00 m, conforme modelo ser fornecido pela Secretaria Municipal de Infraestrutura, constando informações sobre verba de repasse, nome da obra, responsável técnico pela execução da obra, instalação ou serviço, de acordo com o seu registro no Conselho Regional, atividades específicas pelas quais o profissional é responsável, título, número da carteira profissional e região do registro do profissional, nome da empresa executora da obra, de acordo com o seu registro no Conselho Regional de Engenharia e Agronomia – CREA.

Elas deverão ser confeccionadas em chapas planas, metálicas, galvanizadas, ou de madeira compensada impermeabilizada, em material resistente às intempéries. As informações deverão estar em material plástico (poliestireno), para fixação ou adesivação nas placas. Quando isso não for possível, as informações deverão ser pintadas a óleo ou esmalte. Dá-se preferência ao material plástico, pela sua durabilidade e qualidade.

As placas deverão ser afixadas em local visível, preferencialmente no acesso principal do empreendimento ou voltadas para a via que favoreça a melhor visualização. Recomenda-se que as placas sejam mantidas em bom estado de conservação, inclusive quanto à integridade do padrão das cores, durante todo o período de execução das obras.

Deverão ser instaladas 04 (quatro) placas, 02 (duas) na estrada Cancelão e 02 (duas) na estrada Valentim.

ITEM 2.2 - MOBILIZAÇÃO DE EQUIPAMENTOS EM CAVALO MECÂNICO C/ PRANCHA DE 3 EIXOS

A empresa contratada deverá mobilizar os equipamentos até o início do trecho que tem 14,10 km.

ITEM 3.0 – PIÇARRAMENTO**ITEM 3.1 - REGULARIZAÇÃO DO SUB-LEITO**

Operação destinada a conformar o leito estradal, transversal e longitudinalmente, obedecendo às larguras de projeto de regularização de terraplenagem do projeto, compreendendo cortes ou aterros.

Os materiais empregados na regularização do subleito serão os do próprio leito estradal. Em caso de substituição ou adição de material, estes deverão ser provenientes de ocorrências de materiais indicados no projeto e atendendo às mesmas qualidades exigidas para materiais utilizados em serviços de aterro.

Toda a vegetação e materiais orgânicos porventura existentes no leito da estrada serão removidos;

Após a execução de cortes, aterros e adição do material necessário para atingir o greide de projeto, procede-se à escarificação geral na profundidade de 20,00 cm, seguida de pulverização, umedecimento ou secagem, compactação e acabamento;

Os cortes e aterros além de 20,00 cm máximos serão executados de acordo com as especificações de terraplenagem.

Não será permitida a execução dos serviços destas especificações em dias de chuva.

O acabamento do terreno após o serviço de regularização, deve estar em perfeitas condições para o lançamento de revestimento primário, onde necessário, de maneira uniforme e sem imperfeições e ondulações na pista de rolagem e valas de escoamento lateral.

A medição será feita por metros quadrados de plataforma construída, levando-se em consideração a extensão da estrada e a largura da plataforma que está sendo trabalhada.

As erosões existentes nas laterais da estrada deverão ser aterradas e devidamente compactadas. Nos locais indicados em projeto, o greide deverá ser elevado com a execução de reforço de subleito.

O material deverá ser descarregado em montes ou em leiras no leito da estrada e espalhados em camadas, mediante a utilização de equipamentos adequados.

Qualquer que seja o procedimento utilizado na descarga e espalhamento do material, o acabamento deverá ser executado com motoniveladora, ou equipamento similar, para obtenção da necessária uniformidade de distribuição e de espessura da camada.

Quando necessário umedecer o material para compactação, a água deverá ser colocada por caminhão tanque munido de borrifador. Se, ao contrário, a umidade for excessiva, a evaporação poderá ser agilizada pela utilização de motoniveladora ou grade de disco.

ITEM 3.2 - REVESTIMENTO COM SOLO (PIÇARRA) (S/TRANSP)

São atividades, cuja implantação requer a utilização de equipamentos adequados para prática tecnológica. A compactação do aterro deve atingir índice de 100% Proctor Normal.

A compactação dos materiais deve ser em camadas iguais e não superior a 20 cm, e ao final, o greide deve estar nivelado pelas cotas previstas em projeto.

A eficiência da compactação é medida pelo índice denominado Grau de Compactação. Esse índice é um comparativo entre as densidades secas de uma amostra de solo compactada no laboratório nas condições ideais de teor de umidade e energia de compactação e uma amostra retirada da praça de terraplenagem após a compactação com rolo.

O comparativo resulta em uma porcentagem sendo normalmente especificada em 95% em relação ao ensaio de Proctor Normal para corpo de aterro e 100% para as camadas finais do aterro.

Para aferir o grau de compactação e as condições de apoio do terrapleno deve-se executar o acompanhamento técnico de obras de terraplenagem com o auxílio de laboratório de campo e engenheiro especializado.

A largura e espessura mínimas para execução do revestimento primário, conforme características técnicas são de 6,00m e 0,20m, respectivamente, equivalendo a um volume mínimo de 1.200,00 metros cúbicos de material (piçarra) por quilômetro de estrada executada. Tal volume poderá ser aumentado nos casos da previsão de execução da estrada com maior largura de revestimento ou em caso de aumento da espessura, neste último em regiões com trechos, predominantemente, arenoso ou de formação rochosa.

Preparo do subleito:

Lucas Maximino Cruz Silva
Secretário Adjunto de Infraestrutura
CREA/CE 335867 - RNP 061767780-3
Portaria 0807008/2021-GP

Gabriel Fernando Leite
Engenheiro Civil
CREA 347898CE
RNP 0610267356

1. Para que a capa de rolamento se comporte satisfatoriamente, deverá apoiar-se no subleito capaz de oferecer suporte continuamente estável.
2. Depois de concluídos os serviços de terraplenagem, deverá ser feita a regularização transversal e longitudinal do leito estradal.
3. Em seguida, proceder-se-á a escarificação da superfície do corpo estradal, até a cota de 15,00 cm inferior à cota do projeto acabado. Concluída a escarificação, deverá ser feito o controle das cotas, até serem obtidas superfícies superiores e inferiores satisfatórias da camada escarificada. O material deverá ser pulverizado e umedecido até a obtenção da completa regularização do corpo estradal.
4. Terminada a execução dos serviços referidos no subitem anterior, deverá ser espalhada a camada de material do revestimento primário, cuja granulometria deverá satisfazer as condições estabelecidas no projeto, devidamente observado pela fiscalização.
5. Na camada final, depois de concluídos os serviços referidos nos subitens anteriores, será admitida uma variação de mais ou menos 2,00 cm.
6. A seção transversal acabada deverá apresentar um abaulamento de 3,00 cm, no mínimo, para propiciar a drenagem de águas pluviais.

Os serviços de revestimento primário serão medidos em m³ (metros cúbicos) de material de primeira categoria e o transporte deste em t x km (toneladas por quilômetro), de acordo com a planilha de preços unitários, obedecendo às condições e exigências conveniadas.

ITEM 3.3 – IDENIZAÇÃO DE JAZIDA

A indenização de jazida consistirá no volume efetivamente retirado e transportado para realização dos aterros e revestimentos primários da obra.

ITEM 3.4 - TRANSPORTE LOCAL COM DMT ENTRE 4,01 Km E 30,00 Km (Y = 0,68X + 0,99) - JAZIDA AO TRECHO CANCELÃO

O serviço de escavação e carga de material de jazida pode ser executado por escavadeira hidráulica ou pelo binômio trator e carregadeira.

Os serviços de escavação e carga de material de jazida devem ser medidos em metros cúbicos, em função do volume efetivamente escavado no corte.

O material deverá ser lançado na caçamba do caminhão basculante, de maneira que fique uniformemente distribuído, no limite geométrico da mesma, para que não ocorra derramamento pelas bordas durante o transporte.

Tratando-se de transporte em área urbana, estradas ou em locais onde haja tráfego de veículos ou pedestres, a caçamba do caminhão deverá ser completamente coberta com lona apropriada, ainda no local de carga, evitando-se, assim, poeira e derramamento de material nas vias.

A carga deverá ser feita dentro do limite legal de capacidade do veículo.

As jazidas de material (piçarra) a serem utilizadas são as previstas em projeto, não sendo permitido a utilização de outras jazidas sem a prévia e formal autorização pela fiscalização da obra. No caso de não constar em planta a localização dessas jazidas, a Contratada deverá fazer exploração

no local, objetivando a locação de jazidas, de maneira a oferecer a menor Distância Média de Transporte – DMT possível e o material de qualidade adequada para os aterros e para o revestimento primário, observando sempre a DMT prevista no projeto básico, ficando condicionado o uso das jazidas à prévia e formal autorização pela fiscalização.

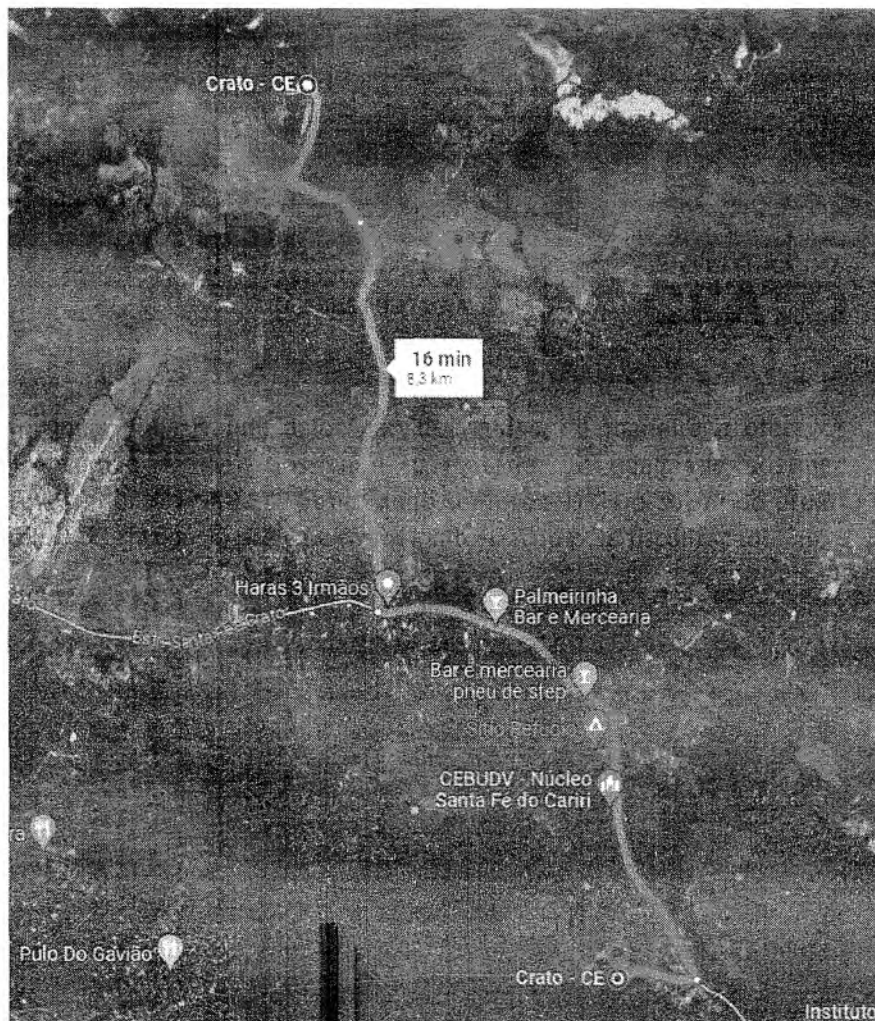

ITEM 3.5 - TRANSPORTE LOCAL COM DMT ENTRE 4,01 Km E 30,00 Km ($Y = 0,68X + 0,99$) - JAZIDA AO TRECHO VALENTIM

O serviço de escavação e carga de material de jazida pode ser executado por escavadeira hidráulica ou pelo binômio trator e carregadeira.

Os serviços de escavação e carga de material de jazida devem ser medidos em metros cúbicos, em função do volume efetivamente escavado no corte.

O material deverá ser lançado na caçamba do caminhão basculante, de maneira que fique uniformemente distribuído, no limite geométrico da mesma, para que não ocorra derramamento pelas bordas durante o transporte.

Tratando-se de transporte em área urbana, estradas ou em locais onde haja tráfego de veículos ou pedestres, a caçamba do caminhão deverá ser completamente coberta com lona apropriada, ainda no local de carga, evitando-se, assim, poeira e derramamento de material nas vias.

Lucas Maximino Cruz Silva
Secretário Adjunto de Infraestrutura
CREA/CE 319867 - RNP 061767760-3
Portaria 0807008/2021-GP

Gabriel Fernando Leit.
Engenheiro Civil
CREA 347898CE
RNP 0619267356

A carga deverá ser feita dentro do limite legal de capacidade do veículo.

As jazidas de material (piçarreira) a serem utilizadas são as previstas em projeto, não sendo permitido a utilização de outras jazidas sem a prévia e formal autorização pela fiscalização da obra. No caso de não constar em planta a localização dessas jazidas, a Contratada deverá fazer exploração no local, objetivando a locação de jazidas, de maneira a oferecer a menor Distância Média de Transporte – DMT possível e o material de qualidade adequada para os aterros e para o revestimento primário, observando sempre a DMT prevista no projeto básico, ficando condicionado o uso das jazidas à prévia e formal autorização pela fiscalização.

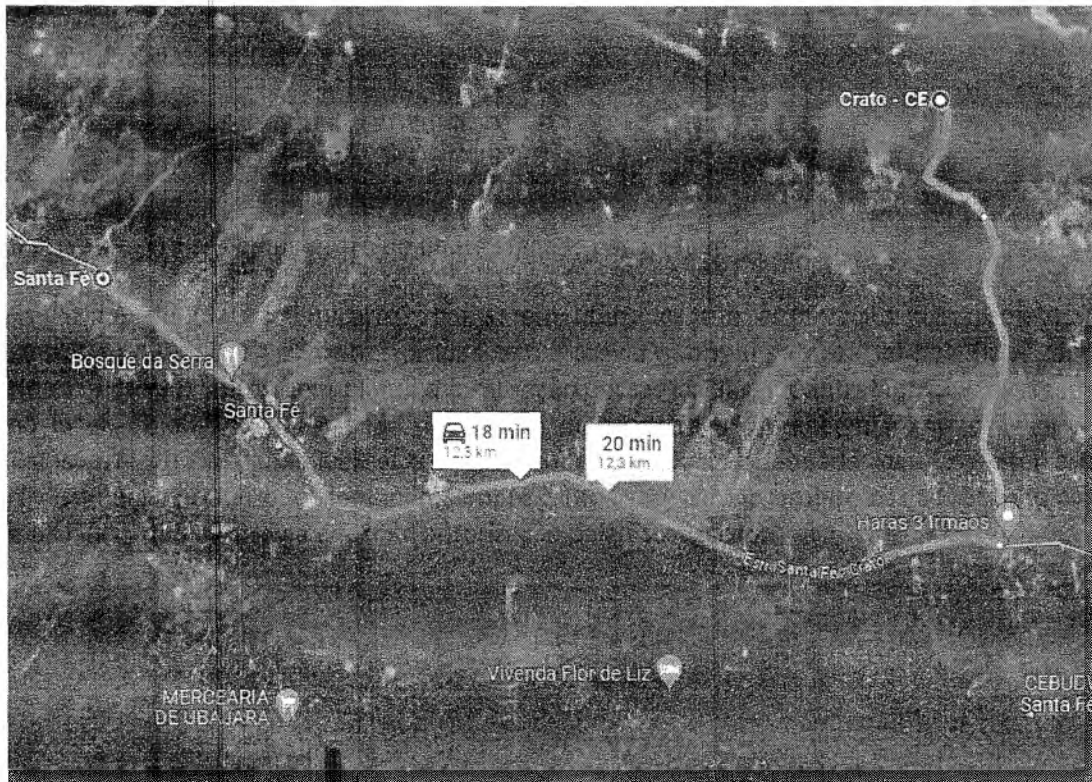

ITEM 4.0 – DRENAGEM

ITEM 4.1 - CORPO DE BUEIRO DUPLO TUBULAR D= 100cm

1. Antes de iniciar o assentamento dos tubos, o fundo da vala deve estar regularizado e com a declividade prevista em projeto. Caso não haja indicação, esta deverá ser de 3%.
2. Executar o berço em lastro de concreto, mantendo a declividade indicada;
3. Tão logo o concreto utilizado apresente resistência suficiente, transportar o tubo para dentro da vala, com cuidado para não danificar a peça (deve-se impedir o arrasto dos tubos no chão);
4. Limpar a ponta e a bolsa dos tubos;
5. Efetuar o posicionamento correto da ponta do tubo junto à bolsa do tubo já assentado;
6. Deve-se verificar o alinhamento da tubulação;
7. Travar a tubulação através do concretagem das laterais da rede (contra berço);

8. O sentido de montagem dos trechos deve ser, de preferência, caminhando-se das pontas dos tubos para as bolsas, ou seja, cada tubo assentado deve ter como extremidade livre uma bolsa, onde deve ser acoplada a ponta do tubo subsequente.

9. Os encontros das juntas dos tubos (macho fêmea) devem ser rejuntados com argamassa, geralmente traço 1:3.

10. Após assentada a tubulação é feito o reaterro com argila (material de 1 categoria) compactado com "sapo" (compactador manual a percussão) em camadas de 30 cm e umidade ótima.

ITEM 4.2 - LASTRO DE CONCRETO REGULARIZADO ESP.= 5CM

O berço deverá ser executado com concreto com fck = 20 Mpa, nas larguras de 2,30 m para a tubulação dupla de diâmetro nominal de 100 cm. A espessura do berço em ambos os casos será de 5cm.

ITEM 4.3 - BOCA DE BUEIRO DUPLO TUBULAR D=100cm

Execução das bocas de montante e jusante. Concluídas as bocas, deverão ser verificadas as condições de canalização a montante e jusante da obra. Todas as erosões encontradas deverão ser tratadas com enrocamento de pedra arrumada. Deverão ser executadas as necessárias valas de derivação, à jusante, e bacias de captação, à montante, de forma a disciplinar a entrada e saída do fluxo de água no bueiro.

Crato, 28 de junho de 2023.

Lucas Maximino Cruz Silva
Secretário Adjunto de Infraestrutura
CREA/CE 335867 - RNP 061767760-3
Pc-taria 0807008/2021-GP

Gabriel Fernando Leite
Engenheiro Civil
CREA 347898CE
RNP 0619267356



COMPOSIÇÕES DE CUSTO

CONTRATAÇÃO DOS SERVIÇOS DE ENGENHARIA PARA EXECUÇÃO DE
REVESTIMENTO PRIMÁRIO (PIÇARRAMENTO) EM ESTRADAS VICINAIS NO
DISTRITO DE SANTA FÉ, NO MUNICÍPIO DO CRATO/CE.

OBRA: CONTRATAÇÃO DOS SERVIÇOS DE ENGENHARIA PARA EXECUÇÃO DE REVESTIMENTO PRIMÁRIO (PIÇARRAMENTO) EM ESTRADAS VICINAIS NO DISTRITO DE SANTA FÉ, NO MUNICÍPIO DO CRATO/CE.

LOCALIZAÇÃO: DISTRITO SANTA FÉ, CRATO/CE.

DATA: 28/06/2023

PLANILHAS DE REFERÊNCIA: SEINFRA 27

BDI SERVIÇOS: 20,09%

CXXXX - ADMINISTRAÇÃO DE OBRA - %

MAO DE OBRA		Unidade	Coefficiente	Preço	Total
18590	ENCARREGADO GERAL/MESTRE DE OBRA	HxMÉS	1,00	6.644,30	6.644,30
18584	ENGENHEIRO JÚNIOR	HxMÉS	0,25	16.693,95	4.090,02
TOTAL SIMPLES					10.734,32
TOTAL PARA 4 MESES					42.937,28
FRAÇÃO DE 100%					429,37
TOTAL GERAL					429,37

C1937 - PLACAS PADRÃO DE OBRA - M2

MAO DE OBRA		Unidade	Coefficiente	Preço	Total
12543	SERVENTE	H	2,0000	17,1400	34,2800
Total:					34,2800
MATERIAIS					
10537	CHAPA DE AÇO GALVANIZADA ESP. 0.3MM	M2	1,0200	35,5900	36,3018
11100	ESMALTE SINTÉTICO	L	1,0000	24,9900	24,9900
11691	PONTALETE / BARROTE DE 3"x3"	M	4,5000	12,6100	56,7450
11725	PREGO 15X15 (1.1/4" x 13) (APROXIMADAMENTE 672UN/KG)	KG	0,1500	15,5400	2,3310
Total:					120,3678
Total Simples:					154,65
Encargos Sociais:					INCLUSO
Valor BDI:					0,00
Valor Geral:					154,65

C4992 - MOBILIZAÇÃO DE EQUIPAMENTOS EM CAVALO MECÂNICO C/ PRANCHA DE 3 EIXOS - KM

EQUIPAMENTOS (CHORARIO)		Unidade	Coefficiente	Preço	Total
10716	CAVALO MECÂNICO C/PRANC. 3 EIXOS (CHP)	H	0,0125	294,8738	3,6859
Total:					3,6859
Total Simples:					3,69
Encargos Sociais:					INCLUSO
Valor BDI:					0,00
Valor Geral:					3,69

C3233 - REGULARIZAÇÃO DO SUB-LEITO - M2

EQUIPAMENTOS (CHORARIO)		Unidade	Coefficiente	Preço	Total
10590	CAMINHÃO TANQUE 8.000 l (CHI)	H	0,0011	51,5427	0,0582
10607	COMPAC. DE PNEUS PRES. VAR. AUTOPR. (CHI)	H	0,0022	65,2934	0,1440
10610	COMPAC. PÉ DE CARNEIRO VIBRAT. AUTOPROP. (CHI)	H	0,0017	59,0215	0,0999
10625	GRADE DE DISCOS (CHI)	H	0,0004	2,7079	0,0010
10642	MOTO NIVELADORA (CHI)	H	0,0000	60,0647	0,0000
10667	TRATOR DE PNEUS (CHI)	H	0,0004	29,4611	0,0113

Lucas Maximino Cruz Silva
Secretário Adjunto de Infraestrutura
CREA/CE 325867 - RNP 061767760-3
Portaria 0807008/2021-GP

Gabriel Fernando Leite
Engenheiro Civil
CREA 34780000

10698	CAMINHÃO TANQUE 8.000 l (CHP)	H	0,0040	162,3576	0,6494
10721	COMPAC. DE PNEUS PRES. VAR. AUTOPR. (CHP)	H	0,0004	182,6923	0,0656
10723	COMPAC. PÉ DE CARNEIRO VIBRAT. AUTOPROP. (CHP)	H	0,0009	174,1208	0,1518
10739	GRADE DE DISCOS (CHP)	H	0,0022	4,0798	0,0089
10756	MOTO NIVELADORA (CHP)	H	0,0026	221,8416	0,5688
10780	TRATOR DE PNEUS (CHP)	H	0,0022	99,5493	0,2170
				Total:	1,9759

MAO DE OBRA

12543	SERVENTE	H	0,0128	17,1400	0,2197
				Total:	0,2197

Total Simples: 2,20
Encargos Sociais: INCLUSO
Valor BDI: 0,00
Valor Geral: 2,20

C3234 - REVESTIMENTO COM SOLO (PIÇARRA) (S/TRANSP) - M3

EQUIPAMENTOS (CHORARIO)

		Unidade	Coefficiente	Preço	Total
10590	CAMINHÃO TANQUE 8.000 l (CHI)	H	0,0000	51,5427	0,0000
10609	COMPAC. LISO VIBRAT. AUTOPROPELIDO (CHI)	H	0,0018	56,9729	0,1038
10625	GRADE DE DISCOS (CHI)	H	0,0008	2,7079	0,0020
10642	MOTO NIVELADORA (CHI)	H	0,0000	80,0647	0,0000
10667	TRATOR DE PNEUS (CHI)	H	0,0008	29,4611	0,0223
10698	CAMINHÃO TANQUE 8.000 l (CHP)	H	0,0089	162,3576	1,4432
10722	COMPAC. LISO VIBRAT. AUTOPROPELIDO (CHP)	H	0,0026	169,5813	0,4447
10739	GRADE DE DISCOS (CHP)	H	0,0037	4,0798	0,0150
10756	MOTO NIVELADORA (CHP)	H	0,0044	221,8416	0,9860
10780	TRATOR DE PNEUS (CHP)	H	0,0037	99,5493	0,3672
				Total:	3,3842

MAO DE OBRA

12543	SERVENTE	H	0,0222	17,1400	0,3809
				Total:	0,3809

SERVIÇOS

C3160	DESMATAMENTO DE JAZIDA	M2	1,0000	0,3660	0,3660
C3211	ESCAVAÇÃO E CARGA DE MATERIAL DE JAZIDA	M3	1,2670	4,2129	5,3377
C3218	EXPURGO DE JAZIDA	M3	0,2000	3,2176	0,6435
				Total:	6,3472

Total Simples: 10,11
Encargos Sociais: INCLUSO
Valor BDI: 0,00
Valor Geral: 10,11

C2840 - INDENIZAÇÃO DE JAZIDA - M3

MATERIAIS

		Unidade	Coefficiente	Preço	Total
12354	INDENIZAÇÃO DE JAZIDA	M3	1,0000	1,2300	1,2300
				Total:	1,2300

Total Simples: 1,23
Encargos Sociais: INCLUSO
Valor BDI: 0,00
Valor Geral: 1,23

C3144 - TRANSPORTE LOCAL COM DMT ENTRE 4,01 Km E 30,00 Km (Y = 0,68X + 0,99)

Código	Descrição	Unidade	Coefficiente	Preço	Total
EQUIPAMENTOS (CHORARIO)					
10576	CAMINHÃO BASCULANTE 12 M3 (CHI)	H	0	50,6289	0

Lucas Maximino Cruz Silva
 Secretário Adjunto de Infraestrutura
 CREA/CE 33889/7 - RNP 061767760-3
 Portaria 0807008/2021-GP

Gabriel Fernando Leite
 Engenheiro Civil
 CREA 347898CE
 RNP 0619267356

C

10688	CAMINHÃO BASCULANTE 12 M3 (CHP)	H	0	160,1847	0
		TOTAL EQUIPAMENTOS (CHORARIO)			0
DEFAULT					
12897	CONSTANTE DO TRANSPORTE	UN	0,9888	1	0,9888
12896	TRANSPORTE	TxKM	0,6783	1	0,6783
		TOTAL DEFAULT			1,6671
					Total Simples 1,67
					Encargos <i>INCLUSOS</i>
					BDI 0
					TOTAL GERAL 1,67

C0887 - CORPO DE BUEIRO DUPLO TUBULAR D= 100cm - M

MAO DE OBRA		Unidade	Coefficiente	Preço	Total
12391	PEDREIRO	H	0,2500	23,1700	5,7925
12543	SERVENTE	H	1,0000	17,1400	17,1400
					Total: 22,9325
MATERIAIS					
12183	TUBO CONCRETO ARMADO, CLASSE PA-1, DN=1000MM (NBR 8890:2018)	M	2,0000	229,0700	458,1400
					Total: 458,1400
SERVIÇOS					
C0057	ALVENARIA DE PEDRA ARGAMASSADA (TRAÇO 1:4) C/AGREGADOS PRODUZIDOS (S/TRANSP)	M3	1,1410	395,6995	451,4931
C1402	FORMA PLANA CHAPA COMPENSADA RESINADA, ESP.= 10mm P/GALERIA E BUEIROS CAPEADOS	M2	1,1200	63,6731	71,3139
C3324	ARGAMASSA DE CIMENTO E AREIA TRAÇO 1:4 COM AREIA PRODUZIDA	M3	0,0800	385,1580	30,8126
					Total: 553,6196
					Total Simples: 1.034,69
					Encargos Sociais: INCLUSO
					Valor BDI: 0,00
					Valor Geral: 1.034,69

C1611 - LASTRO DE CONCRETO REGULARIZADO ESP.= 5CM - M2

EQUIPAMENTOS (CHORARIO)		Unidade	Coefficiente	Preço	Total
10682	BETONEIRA ELÉTRICA 580L (CHP)	H	0,0360	24,4208	0,8791
					Total: 0,8791
MAO DE OBRA					
12391	PEDREIRO	H	0,4000	23,1700	9,2680
12543	SERVENTE	H	1,1000	17,1400	18,8540
					Total: 28,1220
MATERIAIS					
10109	AREIA MEDIA	M3	0,0332	67,5000	2,2410
10280	BRITA	M3	0,0440	76,1900	3,3524
10805	CIMENTO PORTLAND	KG	11,0000	0,5600	6,1600
					Total: 11,7534
					Total Simples: 40,75
					Encargos Sociais: INCLUSO
					Valor BDI: 0,00
					Valor Geral: 40,75

Lucas Maximino Cruz Silva
 Secretário Adjunto de Infraestrutura
 CREA/CE 335867 - RNP 061767760-3
 Portaria 0807008/2021-GP

Gabriel Fernando Leite
 Engenheiro Civil
 CREA 347898CE
 RNP 0619267356

C

C0407 - BOCA DE BUEIRO DUPLO TUBULAR D=100cm - UN

SERVIÇOS	Unidade	Coeficiente	Preço	Total
C0057 ALVENARIA DE PEDRA ARGAMASSADA (TRAÇO 1:4) C/AGREGADOS PRODUZIDOS (S/TRANSP)	M3	5,5020	395,6995	2.177,1385
C1402 FORMA PLANA CHAPA COMPENSADA RESINADA, ESP.= 10mm P/GALERIA E BUEIROS CAPEADOS	M2	18,5000	63,6731	1.177,9524
			Total:	3.355,0908
			Total Simples:	3.355,09
			Encargos Sociais:	INCLUSO
			Valor BDI:	0,00
			Valor Geral:	3.355,09

Lucas Maximino Cruz Silva
Secretário Adjunto de Infraestrutura
CREA/CE 335867 - RNP 061767760-3
Portaria 0607008/2021-GP

Gabriel Fernando Leite
Engenheiro Civil
CREA 347898CE



COMPOSIÇÃO DO BDI

CONTRATAÇÃO DOS SERVIÇOS DE ENGENHARIA PARA EXECUÇÃO DE
REVESTIMENTO PRIMÁRIO (PIÇARRAMENTO) EM ESTRADAS VICINAIS NO
DISTRITO DE SANTA FÉ, NO MUNICÍPIO DO CRATO/CE.

Lucas Maximino Cruz Silva
Secretário Adjunto de Infraestrutura
CREA/CE 335867 - RNP 061767780-3
Portaria 0807008/2021-GP

OBRA: CONTRATAÇÃO DOS SERVIÇOS DE ENGENHARIA PARA EXECUÇÃO DE REVESTIMENTO PRIMÁRIO (PIÇARRAMENTO) EM ESTRADAS VICINAIS NO DISTRITO DE SANTA FÉ, NO MUNICÍPIO DO CRATO/CE.

LOCALIZAÇÃO: DISTRITO SANTA FÉ, CRATO/CE.

DATA: 28/06/2023

PLANILHAS DE REFERÊNCIA: SEINFRA 27

BDI SERVIÇOS: 20,09%

COMPOSIÇÃO DO BDI - SEM DESONERAÇÃO

Cálculo do BDI - sem desoneração sobre a folha de pagamento
Parâmetros conforme Acórdão nº 2622/2013 - TCU Plenário

TIPO DE OBRA: CONSTRUÇÃO DE RODOVIAS E FERROVIAS

ITEM	DESCRIÇÃO	1º QUARTIL	MÉDIO	3º QUARTIL	VALOR ADOTADO
AC	ADMINISTRAÇÃO CENTRAL	3,80%	4,01%	4,67%	3,80%
S + G	SEGURO + GARANTIA	0,32%	0,40%	0,74%	0,32%
R	RISCO	0,50%	0,56%	0,97%	0,50%
DF	DESPESA FINANCEIRA	1,02%	1,11%	1,21%	1,02%
L	LUCRO	6,64%	7,30%	8,69%	6,64%
T	TRIBUTOS	6,15%	6,15%	6,15%	6,15%

TRIBUTOS	VALOR
PIS	0,65%
COFINS	3,00%
CPRB	0,00%
ISS	2,50%
TOTAL	6,15%

Declaramos que conforme legislação tributária municipal, a base de cálculo do ISS, para este tipo de obra é de 50% sobre o valor da obra (Decreto nº 1002001/2014-GP) e a alíquota do ISS aplicável é de 5,00%

FÓRMULA DO BDI

$$BDI = \frac{(1 + AC + S + G + R) \times (1 + DF) \times (1 + L)}{(1 - T)} - 1$$

BDI = 20,09%

Lucas Maximino Cruz Silva
Secretário Adjunto de infraestrutura
CREA/CE 335867 - RNP 061767760-3
Portaria 0807008/2021-GP

Gabriel Fernando Leite
Engenheiro Civil
CREA 347898CE
RNP 0619267356



ENCARGOS SOCIAIS

CONTRATAÇÃO DOS SERVIÇOS DE ENGENHARIA PARA EXECUÇÃO DE
REVESTIMENTO PRIMÁRIO (PIÇARRAMENTO) EM ESTRADAS VICINAIS NO
DISTRITO DE SANTA FÉ, NO MUNICÍPIO DO CRATO/CE.

OBRA: CONTRATAÇÃO DOS SERVIÇOS DE ENGENHARIA PARA EXECUÇÃO DE REVESTIMENTO PRIMÁRIO (PIÇARRAMENTO) EM ESTRADAS VICINAIS NO DISTRITO DE SANTA FÉ, NO MUNICÍPIO DO CRATO/CE.

LOCALIZAÇÃO: DISTRITO SANTA FÉ, CRATO/CE.

DATA: 28/06/2023

PLANILHAS DE REFERÊNCIA: SEINFRA 27

BDI SERVIÇOS: 20,09%

ENCARGOS SOCIAIS DA CONSTRUÇÃO CIVIL - SEINFRA 27

COD	DESCRIÇÃO	HORISTAS %	MENSALISTAS %
A	ENCARGOS SOCIAIS BÁSICOS	36,80	36,80
A1	INSS	20,00	20,00
A2	SESI	1,50	1,50
A3	SENAI	1,00	1,00
A4	INCRA	0,20	0,20
A5	SEBRAE	0,60	0,60
A6	SALÁRIO EDUCAÇÃO	2,50	2,50
A7	SEGURO DE ACIDENTES	3,00	3,00
A8	FGTS	8,00	8,00
B	ENCARGOS SOCIAIS C/ INCIDÊNCIA DE A	44,41	16,46
B1	DESCANSO SEMANAL REMUNERADO	17,84	0,00
B2	FERIADOS	3,71	0,00
B3	AUXILIO ENFERMIDADE	0,87	0,67
B4	13º SALÁRIO	10,80	8,33
B5	LICENÇA PATERNIDADE	0,07	0,06
B6	FALTAS JUSTIFICADAS	0,72	0,56
B7	DIAS DE CHUVAS	1,55	0,00
B8	AUXILIO ACIDENTE DE TRABALHO	0,11	0,08
B9	FÉRIAS GOZADAS	8,71	6,73
B10	SALÁRIO MATERNIDADE	0,03	0,03
C	ENCARGOS SOCIAIS S/ INCIDÊNCIA DE A	14,73	11,38
C1	AVISO PRÉVIO INDENIZADO	5,40	4,17
C2	AVISO PRÉVIO TRABALHADO	0,13	0,10
C3	FÉRIAS INDENIZADAS	4,85	3,75
C4	DEPOSITO DE RECISÃO S/ JUSTA CAUSA	3,90	3,01
C5	INDENIZAÇÃO ADICIONAL	0,45	0,35
D	REINCIDÊNCIAS DE UM GRUPO SOBRE O OUTRO	16,82	6,43
D1	REINCIDÊNCIA DE GRUPO A SOBRE GRUPO B	16,34	6,06
D2	REINCIDÊNCIA DE GRUPO A SOBRE AVISO PRÉVIO TRABALHADO E REINCIDÊNCIA DO FGTS SOBRE AVISO PRÉVIO INDENIZADO	0,48	0,37
TOTAL (A+B+C+D)		112,76%	71,07%

Lucas Maximino Cruz Silva
Secretário Adjunto de Infraestrutura
CREA/CE 335867 - RNP 061767760-3
Portaria 0807008/2021-GP

Gabriel Fernando Leite
Engenheiro Civil
CREA 347898CE
RNP 0619267356



PROJETOS

CONTRATAÇÃO DOS SERVIÇOS DE ENGENHARIA PARA EXECUÇÃO DE REVESTIMENTO PRIMÁRIO (PIÇARRAMENTO) EM ESTRADAS VICINAIS NO DISTRITO DE SANTA FÉ, NO MUNICÍPIO DO CRATO/CE.

C

PLANTA BAIXA
ESCALA 1/2000



PERFIL LONGITUDINAL

PLANTA BAIXA
ESCALA 1/2000

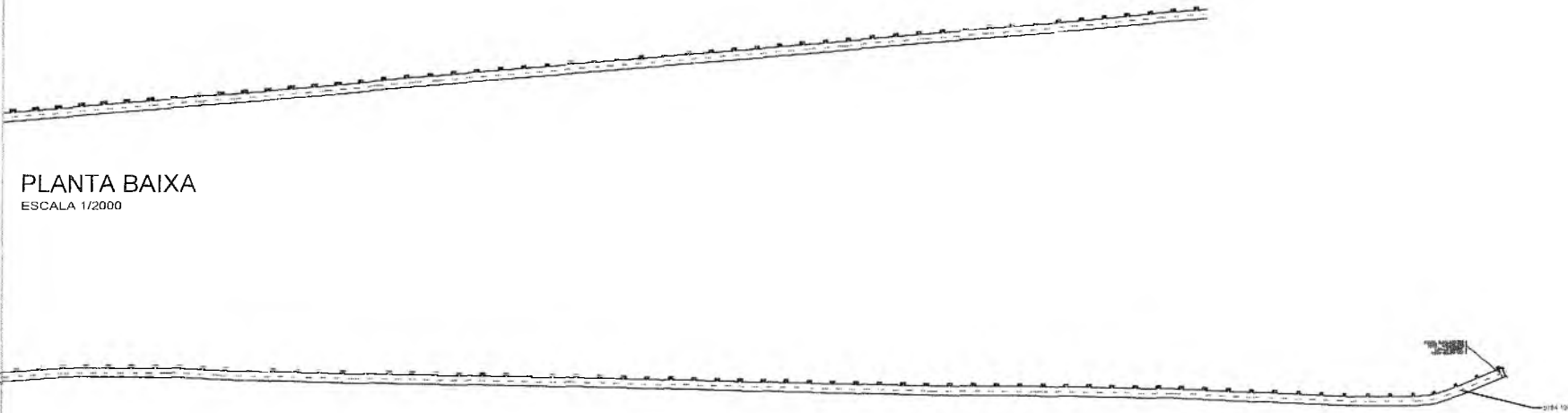

PLANTA BAIXA
ESCALA 1/2000

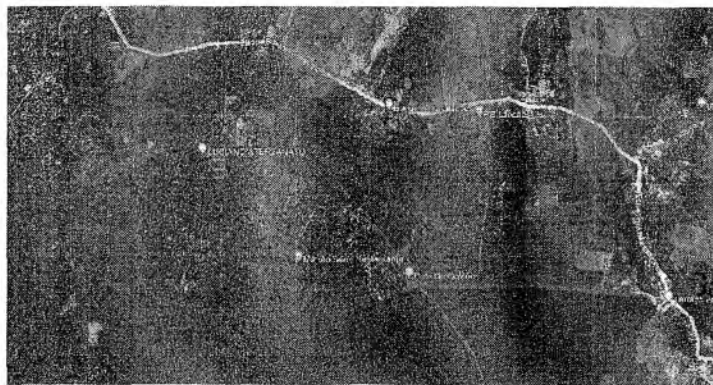

PLANTA DE LOCALIZAÇÃO
SEM ESCALA

Lucas Maximino Cruz Silva
 Lucas Maximino Cruz Silva
 Secretário Adjunto de Infraestrutura
 CREA/CE 33386 - RNP 061767760-3
 Portaria 0807008/2021-GP

Gabriel Fernando Leite
 Gabriel Fernando Leite
 Engenheiro Civil
 CREA 347898CE
 RNP 0619267356

QUADRO DE ÁREAS

ÁREA DA PAVIMENTAÇÃO: 9784,20 m²

PREFEITURA DO CRATO SECRETARIA MUNICIPAL DE INFRAESTRUTURA		CONSELHO DE LICITAÇÃO Nº 16/23 PREFEITURA MUNICIPAL DE CRATO/CE
LOCAL: ESTRADA CANCELÃO - SANTA FÉ - CRATO, CE. OBRA: RECUPERAÇÃO DE ESTRADA VICINAL EM CRATO/CE		
PLANTA BAIXA		
ESCALA: INDICADA	PRANCHIA: 01/04	RESPONSÁVEL TÉCNICO GABRIEL FERNANDO LEITE CREA CE 347898
ÁREA MEDIDA: 9784,20 m ²	DATA: JUNHO / 2023	

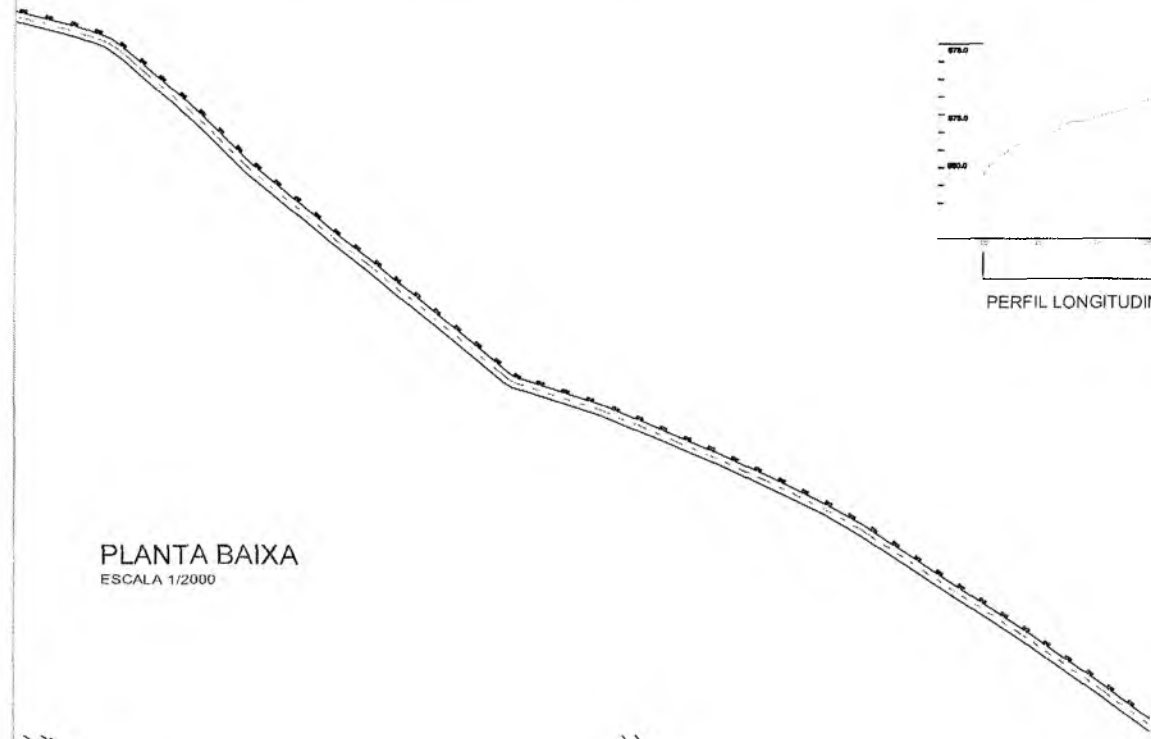

PLANTA BAIXA
ESCALA 1/2000

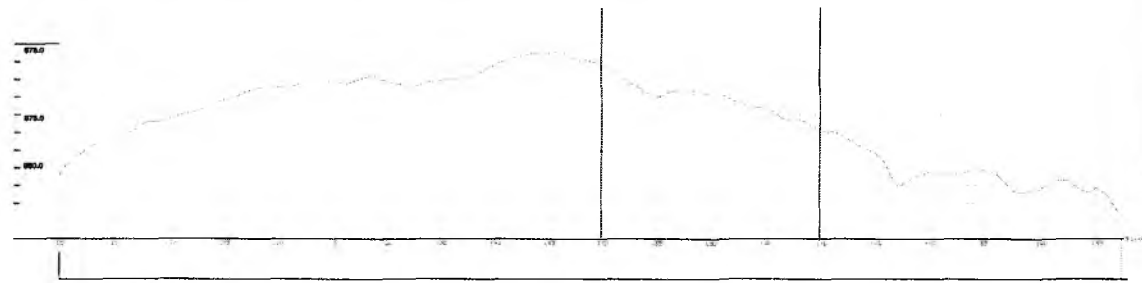

PERFIL LONGITUDINAL

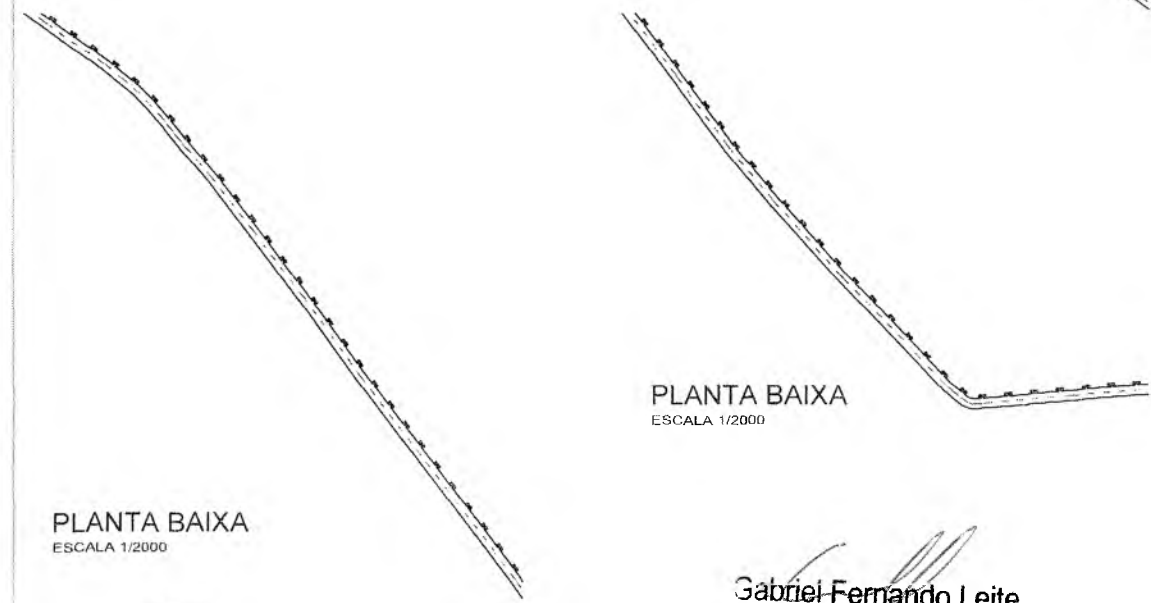

PLANTA BAIXA
ESCALA 1/2000

PLANTA BAIXA
ESCALA 1/2000

9

Gabriel Fernando Leite
Engenheiro Civil
CREA 347898CE
RNP 0619267356

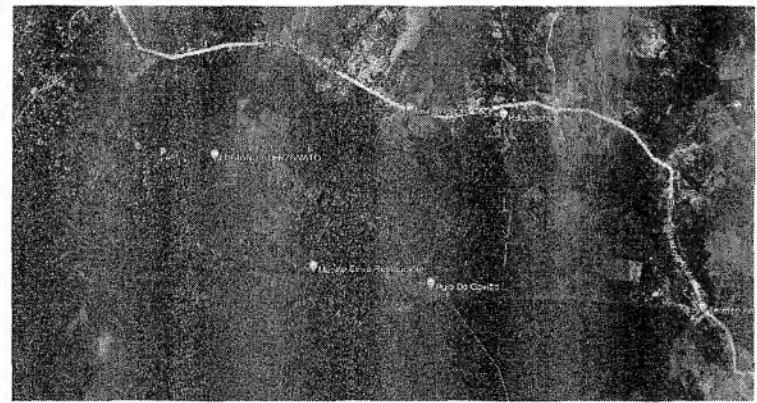

PLANTA DE LOCALIZAÇÃO
SEM ESCALA

QUADRO DE ÁREAS

ÁREA DA PAVIMENTAÇÃO:	9784,20 m ²
-----------------------	------------------------

Lucas Maximino Cruz Silva
Secretário Adjunto de Infraestrutura
CREA/CE 335867 - RNP 061767760-3
RNP 0807006/2021-GP

		PREFEITURA MUNICIPAL DO CRATO SECRETARIA MUNICIPAL DE INFRAESTRUTURA	
LOCAL: ESTRADA CANCELÃO - SANTA FÉ - CRATO, CE.			
OBRA: RECUPERAÇÃO DE ESTRADA VICINAL EM CRATO/CE			
PLANTA BAIXA			
ESCALA	INDICADA	FRANCHA	02/04
ÁREA MEDIDA	9784,20 m ²	DATA	JUNHO / 2023
		RESPONSÁVEL TÉCNICO: GABRIEL FERNANDO LEITE CREA CE 347898	

COMISSÃO DE LICITAÇÃO
 PREFEITURA MUNICIPAL DE CRATO/CE
 FLS. No. 130

PLANTA BAIXA

ESCALA 1/2000

PLANTA BAIXA

ESCALA 1/2000

Gabriel Fernando Leite

Engenheiro Civil
CREA 347898CE
RNP 0619267356

Jucas Maximino Cruz Silva
Secretário Adjunto de Infraestrutura
REA/CE 335867 - RNP 061767760-3
Portaria 0807008/2021-GP

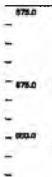

PERFIL LONGITUDINAL



PLANTA DE LOCALIZAÇÃO
SEM ESCALA

QUADRO DE ÁREAS

ÁREA DA PAVIMENTAÇÃO:	9784,20 m ²
-----------------------	------------------------

 PREFEITURA DO CRATO			PREFEITURA MUNICIPAL DO CRATO SECRETARIA MUNICIPAL DE INFRAESTRUTURA		
LOCAL: ESTRADA CANCELÃO - SANTA FÉ - CRATO, CE.					
OBRA: RECUPERAÇÃO DE ESTRADA VICINAL EM CRATO/CE					
PLANTA BAIXA					
ESCALA	INDICADA	PRANCHA	03/04	RESPONSÁVEL TÉCNICO: GABRIEL FERNANDO LEITE CREA CF 347898	
ÁREA MEDIDA	9784,20 m ²	DATA	JUNHO / 2023	PREFEITURA MUNICIPAL DE CRATO/CE FLI. N.º. [Handwritten Signature]	

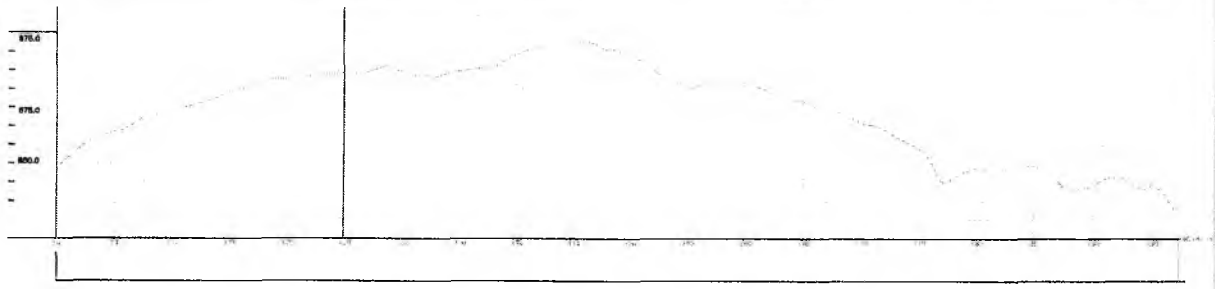

PERFIL LONGITUDINAL

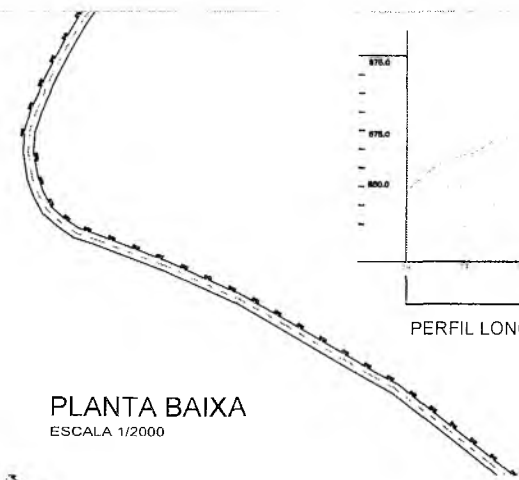

PLANTA BAIXA
ESCALA 1/2000

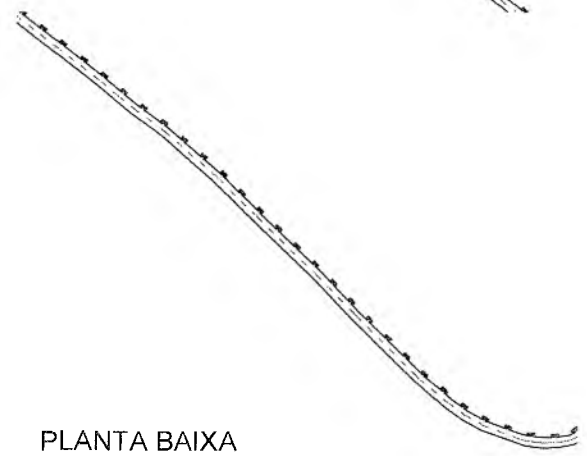

PLANTA BAIXA
ESCALA 1/2000

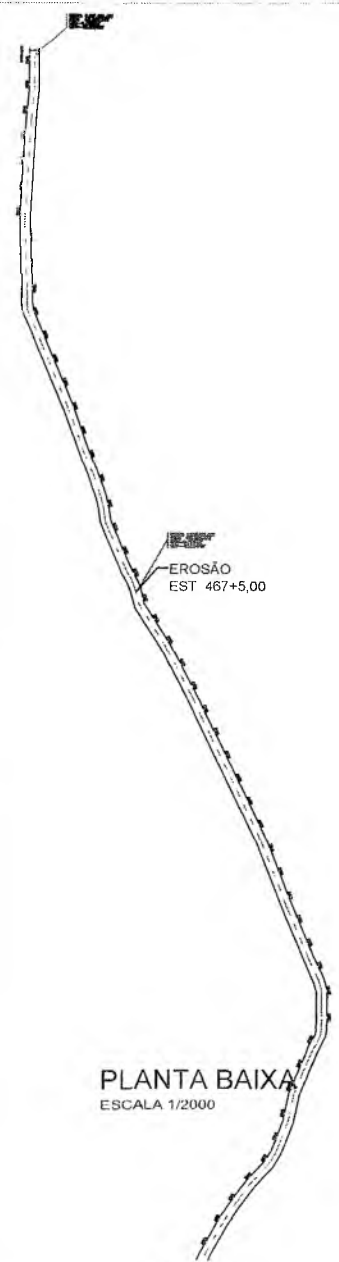

PLANTA BAIXA
ESCALA 1/2000

EROSÃO
EST. 467+5,00

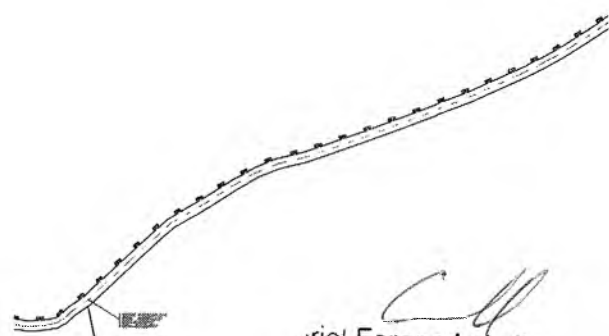

BUEIRO
A SER IMPLANTADO
EST. 387+0,00

PLANTA BAIXA
ESCALA 1/2000

Gabriel Fernando Leite
Gabriel Fernando Leite
Engenheiro Civil
CREA 347898CE
RNP 0619267356

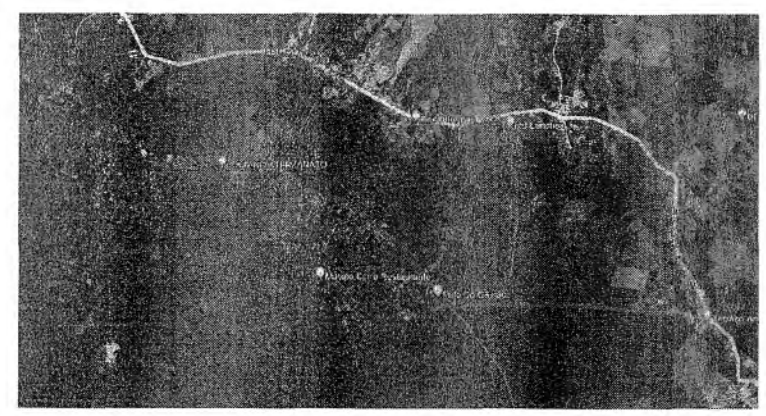

PLANTA DE LOCALIZAÇÃO
SEM ESCALA

QUADRO DE ÁREAS

ÁREA DA PAVIMENTAÇÃO:	9784,20 m ²
-----------------------	------------------------

Lucas Maximino Cruz Silva
Lucas Maximino Cruz Silva
Secretário Adjunto de Infraestrutura
CREA/CE 335867 - RNP 061767760-3
Prtaria 0807008/2021-GP

 PREFEITURA MUNICIPAL DO CRATO SECRETARIA MUNICIPAL DE INFRAESTRUTURA			
LOCAL: ESTRADA CANCELÃO - SANTA FÉ - CRATO, CE.			
OBRA: RECUPERAÇÃO DE ESTRADA VICINAL EM CRATO/CE			
PLANTA BAIXA			
ESCALA:	INDICADA	PRANCHA:	04/04
ÁREA MÉDIA:	9784,20 m ²	DATA:	JUNHO / 2023
		RESPONSÁVEL TÉCNICO GABRIEL FERNANDO LEITE CREA CE 347898	

COMISSÃO DE LICITAÇÃO
 PLS No. 131
 PREFEITURA MUNICIPAL DE CRATO/CE

PLANTA BAIXA
ESCALA 1/2000



PLANTA BAIXA
ESCALA 1/2000

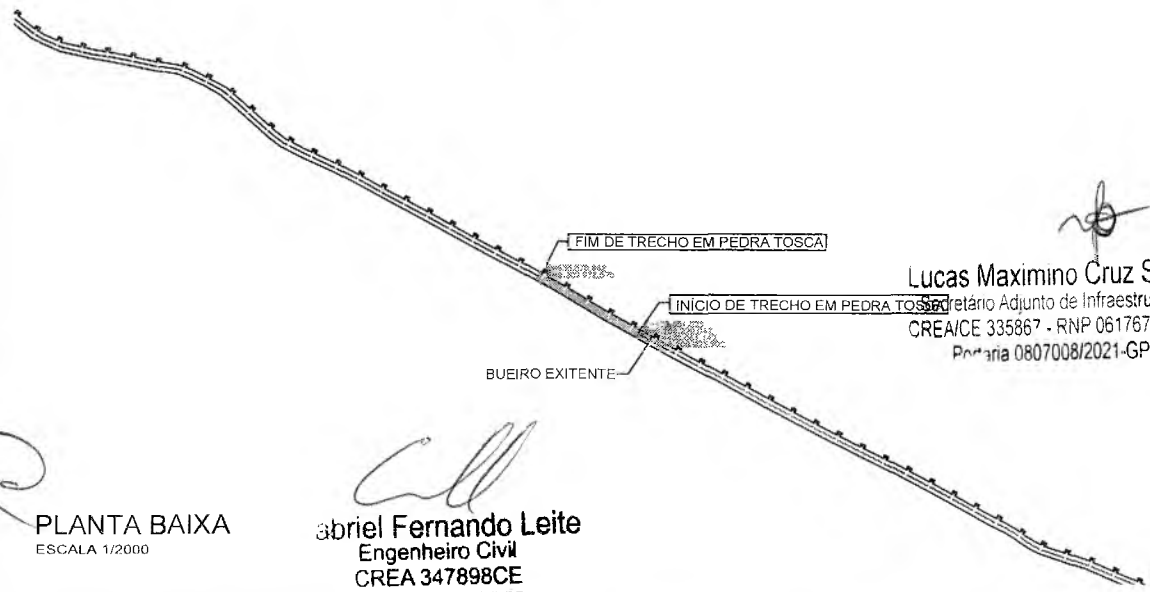

PLANTA BAIXA
ESCALA 1/2000

GFL
Gabriel Fernando Leite
Engenheiro Civil
CREA 347898CE
RNP 0619267356

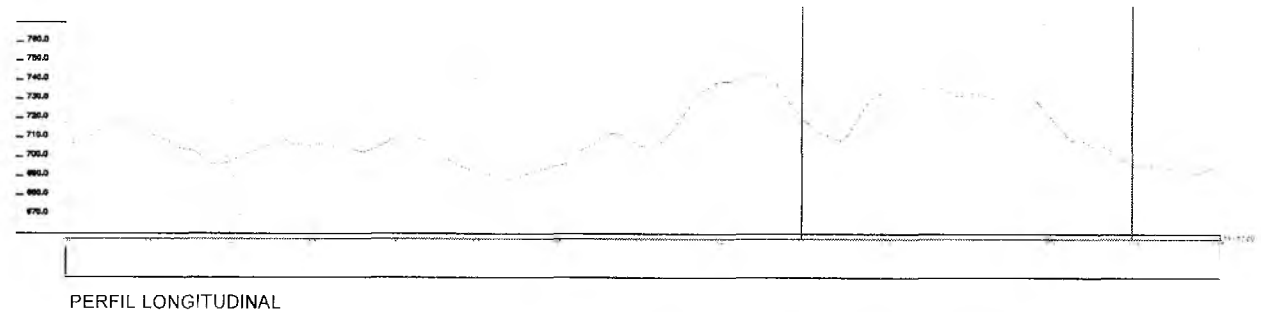

PERFIL LONGITUDINAL

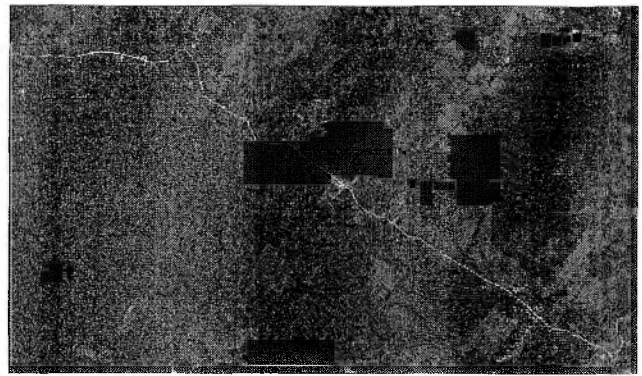

PLANTA DE LOCALIZAÇÃO
SEM ESCALA

QUADRO DE ÁREAS

ÁREA DA PAVIMENTAÇÃO:	6033,16 m ²
-----------------------	------------------------

LMCS
Lucas Maximino Cruz Silva
Secretário Adjunto de Infraestrutura
CREA/CE 335867 - RNP 061767760-7
Portaria 0807008/2021-GP

 PREFEITURA MUNICIPAL DO CRATO SECRETARIA MUNICIPAL DE INFRAESTRUTURA		P E S T I M A M U N I C I P A L D E C R A T O C E F L S N. 1 2 4		
LOCAL: ESTRADA SÍTIO VALENTIM - SANTA FÉ - CRATO, CE. OBRA: RECUPERAÇÃO DE ESTRADA VICINAL EM CRATO/CE				
PLANTA BAIXA				
ESCALA	INDICADA	PRANCHA	02/04	RESPONSÁVEL TÉCNICO GABRIEL FERNANDO LEITE CREA CE 347898
ÁREA MEDIDA	6033,16 m ²	DATA	JUNHO / 2023	

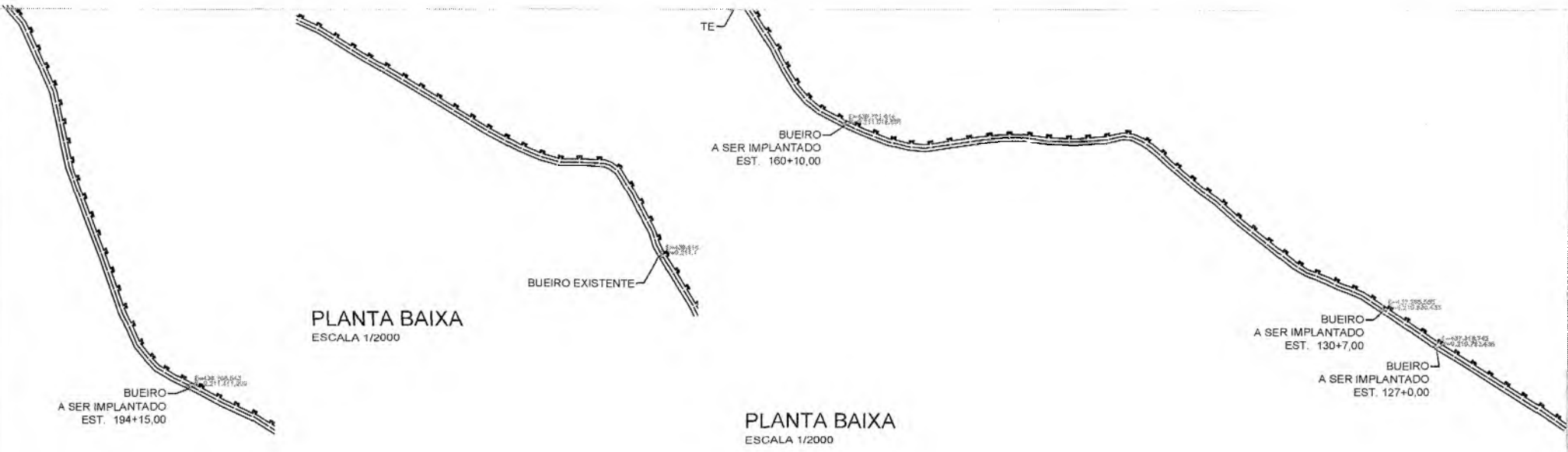

PLANTA BAIXA
ESCALA 1/2000

GFL
Gabriel Fernando Leite
 Engenheiro Civil
 CREA 347898CE
 RNP 0619267356



PLANTA DE LOCALIZAÇÃO
SEM ESCALA

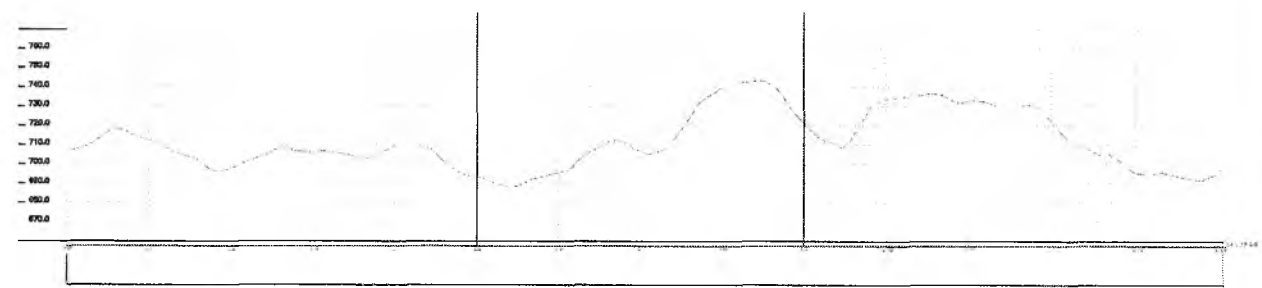

LMCS
Lucas Maximino Cruz Silva
 Secretário Adjunto de Infraestrutura
 CREA/ICE 335887 - RNP 061767760-3
 Portaria 0807008/2021-GP

QUADRO DE ÁREAS

ÁREA DA PAVIMENTAÇÃO:	6033,16 m ²
-----------------------	------------------------

 PREFEITURA MUNICIPAL DO CRATO SECRETARIA MUNICIPAL DE INFRAESTRUTURA		PREFEITURA MUNICIPAL DE CRATO SECRETARIA MUNICIPAL DE INFRAESTRUTURA
LOCAL: ESTRADA SÍTIO VALENTIM - SANTA FÉ - CRATO, CE.		
OBRA: RECUPERAÇÃO DE ESTRADA VICINAL EM CRATO/CE		
PLANTA BAIXA		
ESCALA	INDICADA	PIRANCHA 03/04
ÁREA MEDIDA	6033,16 m ²	DATA JUNHO / 2023
RESPONSÁVEL TÉCNICO: GABRIEL FERNANDO LEITE CREA C.E. 347898		

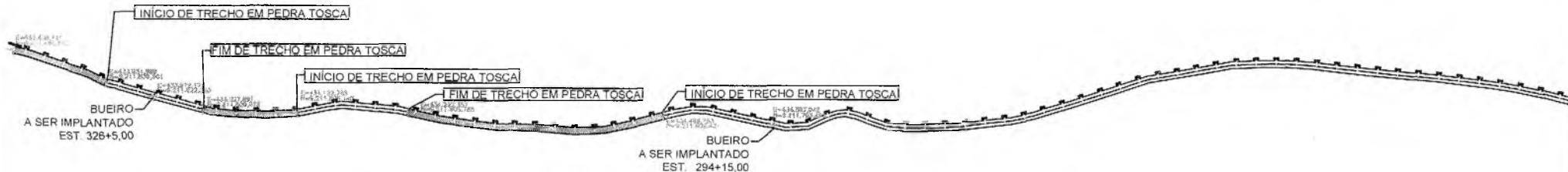

PLANTA BAIXA
ESCALA 1/2000

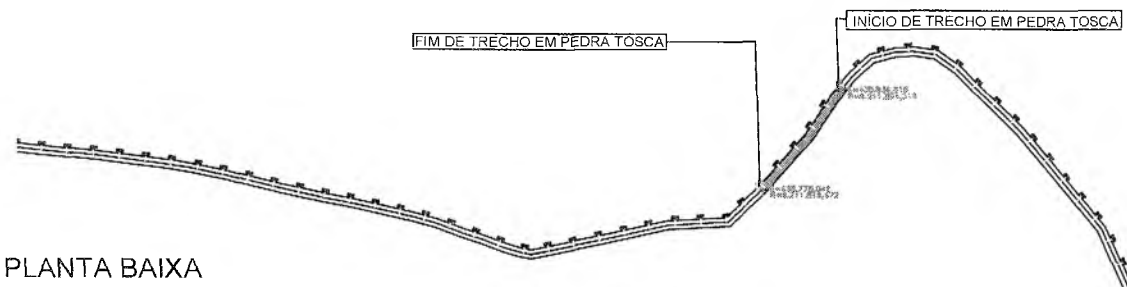

PLANTA BAIXA
ESCALA 1/2000

GFL
Gabriel Fernando Leite
Engenheiro Civil
CREA 347898CE
RNP 0619267356



PLANTA DE LOCALIZAÇÃO
SEM ESCALA

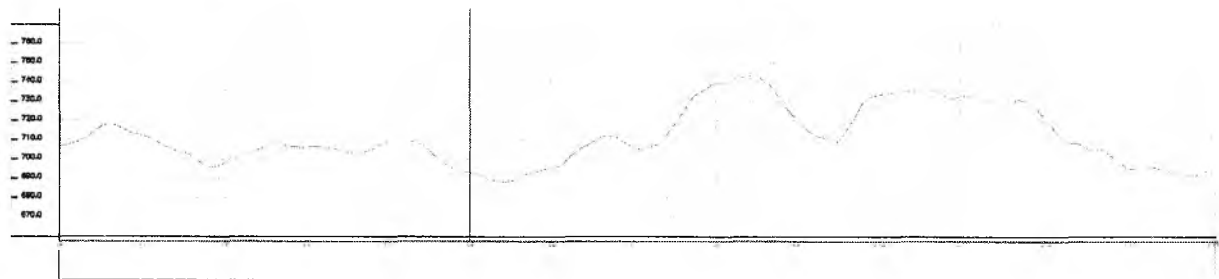

PERFIL LONGITUDINAL

Lucas Maximino Cruz Silva
Secretário Adjunto de Infraestrutura
CREA/CE 335867 - RNP 061767760-3
Portaria 0807008/2021-GP

QUADRO DE ÁREAS

ÁREA DA PAVIMENTAÇÃO:	6033,16 m ²
-----------------------	------------------------

PREFEITURA MUNICIPAL DO CRATO SECRETARIA MUNICIPAL DE INFRAESTRUTURA		
LOCAL: ESTRADA SÍTIO VALENTIM - SANTA FÉ - CRATO, CE.		
OBRA: RECUPERAÇÃO DE ESTRADA VICINAL EM CRATO/CE		
PLANTA BAIXA		
ESCALA:	INDICADA	PRANCHA: 04/04
ÁREA MEDIDA:	6033,16 m ²	DATA: JUNHO / 2023
		RESPONSÁVEL TÉCNICO: GABRIEL FERNANDO LEITE CREA CE 347898

PLS Nº. 12
 PREFEITURA MUNICIPAL DE CRATO/CE



Anotação de Responsabilidade Técnica - ART
Lei nº 6.496, de 7 de dezembro de 1977

CREA-CE

ART OBRA / SERVIÇO
Nº CE20231232590

Conselho Regional de Engenharia e Agronomia do Ceará

INICIAL

1. Responsável Técnico

GABRIEL FERNANDO LEITE
 Título profissional: ENGENHEIRO CIVIL

PREFEITURA MUNICIPAL DE CRATO/CE
 FLS Nº: 177
 COMISSÃO DE LICITAÇÃO

RNP: 0619267356
 Registro: 347898CE

2. Dados do Contrato

Contratante: **MUNICÍPIO DE CRATO**
LARGO JÚLIO SARAIVA
 Complemento:
 Cidade: **CRATO**

Bairro: **CENTRO**
 UF: **CE**

CPF/CNPJ: **07.587.975/0001-07**
 Nº: **S/N**
 CEP: **63100347**
 ART Vinculada: **CE20221018594**

Contrato: **Não especificado** Celebrado em:
 Valor: **R\$ 4.419,00** Tipo de contratante: **Pessoa Juridica de Direito Público**
 Ação Institucional: **NENHUMA - NÃO OPTANTE**

3. Dados da Obra/Serviço

LARGO JÚLIO SARAIVA
 Complemento:
 Cidade: **CRATO**
 Data de início: **27/06/2023**
 Finalidade: **Infraestrutura**
 Proprietário: **MUNICÍPIO DE CRATO**

Bairro: **CENTRO**
 UF: **CE**
 CEP: **63100347**
 Coordenadas Geográficas: **-7.230687, -39.412944**
 Código: **Não Especificado**

Nº: **S/N**
 Nº: **S/N**
 Nº: **S/N**
 CPF/CNPJ: **07.587.975/0001-07**

4. Atividade Técnica

14 - Elaboração	Quantidade	Unidade
80 - Projeto > TRANSPORTES > INFRAESTRUTURA RODOVIÁRIA > #4.1.6 - DE BASE E SUB-BASE PARA RODOVIAS	120.505.69	m2
35 - Elaboração de orçamento > TRANSPORTES > INFRAESTRUTURA RODOVIÁRIA > #4.1.6 - DE BASE E SUB-BASE PARA RODOVIAS	120.505.69	m2

Após a conclusão das atividades técnicas o profissional deve proceder a baixa desta ART

5. Observações

PIÇARRAMENTO EM ESTRADAS VICINAIS NO DISTRITO DE SANTA FÉ, NO MUNICÍPIO DO CRATO/CE.

6. Declarações

- Declaro que estou cumprindo as regras de acessibilidade previstas nas normas técnicas da ABNT, na legislação específica e no decreto n. 5296/2004.

7. Entidade de Classe

NENHUMA - NÃO OPTANTE

Gabriel Fernando Leite
 Engenheiro Civil
 CREA 347898CE
 RNP 0619267356

8. Assinaturas

Declaro serem verdadeiras as informações acima

_____ de _____ de _____
 Local data

Gabriel Fernando Leite
 GABRIEL FERNANDO LEITE
 Secretário Adjunto de Infraestrutura
 CREA/CE 0358623 RNP 0619267356
 MUNICÍPIO DE CRATO - CNPJ: 07.587.975/0001-07

9. Informações

* A ART é válida somente quando quitada, mediante apresentação do comprovante do pagamento ou conferência no site do Crea.
 * O comprovante de pagamento deverá ser apensado para comprovação de quitação

10. Valor

Valor da ART: **R\$ 96,62** Registrada em: **29/06/2023** Valor pago: **R\$ 96,62** Nosso Número: **8216284618**

A autenticidade desta ART pode ser verificada em: <https://crea-ce.sitac.com.br/publico/>, com a chave: A2AW5
 Impresso em: 29/06/2023 às 15:42:20 por: ip: 200.25.37.76



C



PROCURADORIA
GERAL DO MUNICÍPIO
SETOR DE LICITAÇÕES



PREFEITURA DO
CRATO



ANEXO II
PROPOSTA PADRONIZADA
PROPOSTA DE PREÇOS

À Comissão Permanente de Licitação do GOVERNO MUNICIPAL DE _____.

O Licitante _____, CNPJ N.º _____, por seu representante legal abaixo assinado, declara, sob as penas da lei: Que acata inteiramente os preceitos legais em vigor, especialmente a Lei n.º 8.666/93 e suas alterações e as condições da **CONCORRÊNCIA N.º _____**;

Que, para fins de cumprimento ao disposto no inciso XXXIII do art. 7º da Constituição Federal (inciso V do art. 27 da Lei N.º 8.666/93), não emprega menor de dezoito anos em trabalho noturno, perigoso ou insalubre e não emprega menor de dezesseis anos;

Que não existem fatos que nos impeçam de participar deste processo licitatório. Assim, assumimos o compromisso de bem e fielmente atender as exigências para a execução do objeto abaixo cotado, caso sejamos proclamados vencedores.

Que assumimos o compromisso de bem e fielmente executar a obra/serviços especificados no anexo I, caso sejamos vencedor(es) da presente licitação.

OBJETO: _____.

VALOR GLOBAL R\$: _____ (.....).

Proponente:

Endereço:

CNPJ:

Prazo de Execução: _____

Validade da Proposta: **60 (sessenta) dias.**

Local e data:

Assinatura e Carimbo do Proponente

②



III

MODELO DE CARTA DE FIANÇA BANCÁRIA

CARTA DE FIANÇA

1. FIADOR

Banco, com sede na cidade de, Estado,
Endereço n.º, inscrito no CNPJ sob o n.º
..... neste ato representado na forma de seu Estatuto
Social, doravante designado **Banco**.....

2. BENEFICIÁRIO

GOVERNO MUNICIPAL DE _____ - doravante assim
designado.

3. AFIANÇADA

Empresa com sede na Cidade de
....., Estado deEndereço
.....n.º....., inscrita no CNPJ n.º,
doravante assim designada.

O Banco
declara-se FIADOR E PRINCIPAL PAGADOR, solidariamente responsável com a
AFIANÇADA qualificada no Quadro 3, até o limite de R\$
....., pelo cumprimento de todas as obrigações
principais e acessórias, referente à **GARANTIA DA PARTICIPAÇÃO NA
CONCORRÊNCIA N.º _____**.

Esta Fiança é prestada com expressa renúncia ao benefício de ordem
previsto no artigo 827, "caput", combinado com o artigo 828, I, ambos
do Código Civil Brasileiro, e vigorará pelo prazo de 90 (noventa) dias,
a contar de _____.

Na hipótese de inadimplemento de qualquer das obrigações assumidas pela
AFIANÇADA, o Banco..... efetuará o pagamento das importâncias que forem
devidas, até o limite acima estipulado, no prazo de 48 (quarenta e
oito) horas, contado do recebimento de comunicação escrita da
BENEFICIÁRIA, remetida ao órgão responsável do Banco, localizado
no Endereço, onde deverá ser protocolizada.

Decorridos 90 (noventa) dias da data de vencimento desta Fiança, e se
durante esse período o Banco não tiver recebido da BENEFICIÁRIA
Termo de Exoneração e/ou original da Carta de Fiança, ou, qualquer
comunicação relativa ao inadimplemento da AFIANÇADA, esta Fiança será
automaticamente extinta, independentemente de qualquer formalidade,
aviso, notificação judicial ou extrajudicial, deixando, em
conseqüência, de produzir qualquer efeito.

O Banco declara, ainda, que esta Carta de Fiança foi emitida de
acordo com as normas do Banco Central do Brasil, do seu estatuto social
e que os seus signatários estão investidos dos poderes necessários.

(P)

Fica eleito para dirimir as questões oriundas desta garantia o Foro da cidade de _____ ou do local onde tiver sido expedida esta carta, a critério do autor da demanda judicial. Esta Carta de Fiança é emitida em 01 (uma) única via.

....., de de

Banco

TESTEMUNHAS

1. _____

Nome:

CPF:

2. _____

Nome:

CPF:



**ANEXO IV
MINUTA DO CONTRATO**

Pelo presente instrumento de CONTRATO que fazem entre si, de um lado, O MUNICÍPIO DE _____, pessoa jurídica de direito público, inscrito no CNPJ sob n.º _____, com sede na Rua _____, Ceará, através da SECRETARIA MUNICIPAL _____ DO CRATO, neste ato representada por seu Secretário o Sr. _____, na forma da Lei, doravante denominado CONTRATANTE e a empresa XXXXXXXXXXXX, inscrita no CNPJ sob o n.º XXXXXXXXXXXX e CREA - CE XXXXX, com sede à Rua XXXXXXXXXXXXXXXXXXXX, n.º XX, bairro XXXXX, CEP: XXXXX-XXX, Cidade, Estado, neste ato representada por (representante legal), inscrito no CPF sob o n.º XXX.XXX.XXX-XX, tendo como responsável técnico (nome do responsável técnico), inscrito no CREA-CE sob o n.º XXXX, doravante denominada CONTRATADA, celebram o presente Contrato na forma e condições seguintes:

CLÁUSULA PRIMEIRA - DO FUNDAMENTO LEGAL

1.1 - O presente contrato tem como fundamento a Lei 8.666/93 e suas alterações, a **CONCORRÊNCIA N.º _____**, e seus anexos, devidamente homologada, a proposta da CONTRATADA, tudo parte integrante deste termo, independente de transcrição.

CLÁUSULA SEGUNDA - DO OBJETO

2.1 - O objeto da presente avença é a _____, em execução indireta, sob regime de EMPREITADA POR PREÇO UNITÁRIO, do tipo MENOR PREÇO GLOBAL, na conformidade do Edital da **CONCORRÊNCIA N.º _____** e anexos e proposta da Contratada, partes integrantes deste instrumento independente de transcrição.

CLÁUSULA TERCEIRA - DO VALOR E DO PAGAMENTO

3.1 - O valor global da presente avença é de R\$ _____ (_____), a ser pago em conformidade com a execução dos serviços efetivamente realizados, segundo as medições atestadas pelo contratante, considerando as disposições do Memorial Descritivo e da proposta adjudicada, salvo modificação contratual na forma da lei.

3.2- A contratada deverá apresentar junto com as notas fiscais/faturas devidamente atestadas pelo fiscal da despesa, as Certidões de quitação das obrigações fiscais Federais, Estaduais e Municipais e CND Trabalhista, todas atualizadas e ainda:

- a) prova do recolhimento das contribuições devidas ao INSS (parte do empregador e parte do empregado), relativas aos empregados envolvidos na execução do objeto deste instrumento;
- b) prova do recolhimento do FGTS, relativo aos empregados referidos na alínea superior;
- c) comprovante de recolhimento do PIS e ISS, quando for o caso, dentro de 20 (vinte) dias a partir do recolhimento destes encargos.

d) **PROVA DE REGISTRO DO CONTRATO DECORRENTE DESTA LICITAÇÃO NO CREA-CE (CONSELHO REGIONAL DE ENGENHARIA E ARQUITETURA DO CEARÁ) ATRAVÉS DE COMPROVANTE DE ART (ANOTAÇÃO DE RESPONSABILIDADE TÉCNICA) CORRESPONDENTE E O CEI - CADASTRO ESPECÍFICO DO INSS PARA A OBRA COM INDICAÇÃO DO NÚMERO DO CONTRATO (ATÉ 05 (CINCO) DIAS ÚTEIS APÓS ASSINATURA DO CONTRATO).**

3.3- Os pagamentos serão efetuados, mediante a apresentação da fatura, nota fiscal de serviços, medições e recibo, até 30 (trinta) dias após a sua certificação pela Secretaria Municipal de Infraestrutura do Município de Crato.

3.4- Independentemente de declaração expressa, fica subentendido que, no valor pago pelo contratante, estão incluídas todas as despesas necessárias à execução dos serviços, inclusive as relacionadas com materiais, equipamentos e mão-de-obra.

3.5 - O Contrato não será reajustado antes de decorrido 01 (um) ano da sua assinatura, circunstância na qual poderá ser aplicado o índice utilizado para a construção civil previsto pela Fundação Getúlio Vargas - FGV.

3.5.1 - No cálculo dos reajustes se utilizará a seguinte fórmula:

$$R = V \left[\frac{I - I_0}{I_0} \right]$$

R = Valor do reajuste procurado;

V = Valor contratual dos serviços a serem reajustados;

I₀ = Índice inicial - refere-se ao mês da apresentação da proposta;

I = Índice final - refere-se ao mês de aniversário anual da proposta.

OBSERVAÇÃO: O FATOR deve ser truncado na quarta casa decimal, ou seja, desprezar totalmente da quinta casa decimal em diante.

3.6- Poderá ser restabelecida a relação que as partes pactuaram inicialmente entre os encargos do contratado e a retribuição da Administração para a justa remuneração do serviço, desde que objetivando a manutenção do equilíbrio econômico-financeiro inicial do contrato, na hipótese de sobrevirem fatos imprevisíveis, ou previsíveis, porém de conseqüências incalculáveis, retardadores ou impeditivos da execução do ajustado, ou ainda, em caso de força maior, caso fortuito ou fato do príncipe, configurando álea econômica extraordinária e extracontratual, nos termos do Art. 65, Inciso II, alínea "d" da Lei 8.666/93, devendo ser formalizado através de ato administrativo.

CLÁUSULA QUARTA - DO PRAZO DE EXECUÇÃO E DA VIGÊNCIA

4.1 - O prazo para o início da execução dos serviços fica fixado em 05 (cinco) dias úteis contados a partir da data de recebimento da Ordem de Serviço por parte da Contratada.

4.2 - O Prazo de execução dos serviços/obra será de _____, contados da data do início da prestação dos serviços e as etapas obedecerão rigorosamente o cronograma físico definido pelo Governo Municipal de Crato, que é parte integrante deste contrato.

C



4.3 - O Prazo de vigência do contrato é de _____, contados a partir da data de sua assinatura, podendo ser prorrogado de acordo entre as partes e, em conformidade com o art. 57 da Lei nº 8.666 e alterações posteriores.

4.4 - Os prazos de início de execução, de conclusão e de entrega dos serviços admitem prorrogação, desde que necessariamente justificada por escrito e previamente autorizada pelo contratante, mantidas as demais cláusulas do contrato e assegurada a manutenção do seu equilíbrio econômico financeiro, desde que ocorra qualquer dos motivos descritos no § 1º do artigo. 57 da Lei de Licitações.

4.5 - Os pedidos de prorrogação deverão se fazer acompanhar de um relatório circunstanciado e do novo cronograma físico-financeiro adaptado às novas condições propostas, os quais serão analisados e julgados pela contratante.

CLÁUSULA QUINTA - DOS RECURSOS FINANCEIROS

5.1 - A despesa decorrente desta contratação correrá à conta da seguinte dotação orçamentária da Secretaria Municipal de Infraestrutura, com recursos arrecadados e/ou adquiridos previstos na seguinte classificação: Atividade _____ - Classificação Econômica _____.

CLÁUSULA SEXTA - DAS OBRIGAÇÕES

6.1- As partes se obrigam reciprocamente a cumprir integralmente as disposições do instrumento convocatório, da Lei Federal n.º 8.666/93, alterada e consolidada:

6.2- A CONTRATADA obriga-se a:

a) executar os serviços no prazo máximo fixado no instrumento convocatório e neste instrumento, observando rigorosamente as especificações contidas no Anexo I do Edital de **CONCORRÊNCIA Nº _____** e na proposta adjudicada, partes integrantes deste instrumento independente de transcrição, bem ainda as normas técnicas vigentes, nos locais determinados pela Secretaria Contratante, assumindo a responsabilidade pelo pagamento de todos os impostos, taxas e quaisquer outros ônus de origem federal, estadual e municipal, bem como, quaisquer encargos judiciais ou extrajudiciais que lhes sejam imputáveis, inclusive licenças dos órgãos oficiais ou com relação a terceiros, em decorrência da celebração do Contrato, e ainda:

- reparar, corrigir ou substituir às suas expensas, no total ou em parte, o objeto do contrato em que se verificarem vícios, defeitos ou incorreções resultantes da execução ou de natureza;

- responsabilizar-se pelos danos causados diretamente à Administração ou a terceiros, decorrentes de culpa ou dolo, sua ou de preposto, na execução do contrato, não excluindo ou reduzindo essa responsabilidade a fiscalização ou o acompanhamento pelo órgão interessado.

- aceitar nas mesmas condições contratuais, acréscimos ou supressões que se fizerem necessários na forma estabelecida no artigo 65, § 1º da Lei n.º 8.666/93, alterada e consolidada.

b) responsabilizar-se pela adoção das medidas necessárias à proteção ambiental e às precauções para evitar a ocorrência de danos ao meio

C



ambiente e a terceiros, observando o disposto na legislação federal, estadual e municipal em vigor, inclusive a Lei n.º 9.605, publicada no D.O.U de 13/02/98;

c) responsabilizar-se perante os órgãos e representantes do Poder Público e terceiros por eventuais danos ao meio ambiente causados por ação ou omissão sua, de seus empregados, prepostos ou contratados;

d) responsabilizar-se pela conformidade, adequação, desempenho e qualidade dos serviços e bens, bem como de cada material, matéria-prima ou componente individualmente considerado, mesmo que não sejam de sua fabricação, garantindo seu perfeito desempenho;

E) REGISTRAR O CONTRATO DECORRENTE DESTA LICITAÇÃO NO CREA-CE (CONSELHO REGIONAL DE ENGENHARIA E ARQUITETURA DO CEARÁ), NA FORMA DA LEI, E APRESENTAR O COMPROVANTE DE ART (ANOTAÇÃO DE RESPONSABILIDADE TÉCNICA) CORRESPONDENTE E O CEI - CADASTRO ESPECÍFICO DO INSS PARA A OBRA COM INDICAÇÃO DO NÚMERO DO CONTRATO EM ATÉ 05 (CINCO) DIAS ÚTEIS APÓS A ASSINATURA DO REFERIDO CONTRATO PERANTE A CONTRATANTE, SOB PENA DE DECAIR O DIREITO DA CONTRATAÇÃO.

f) Utilizará, na execução dos serviços, profissionais capacitados e qualificados para tal fim, exceto nas atividades compartilhadas que podem ser desempenhadas por profissionais de outras áreas.

g) Pagar seus empregados no prazo previsto em lei, sendo também de sua responsabilidade o pagamento de todos os tributos que, direta ou indiretamente, incidam sobre a prestação dos serviços contratados inclusive as contribuições previdenciárias fiscais e parafiscais, FGTS, PIS, emolumentos, seguros de acidentes de trabalho, etc, ficando excluída qualquer solidariedade da CONTRATANTE, por eventuais autuações administrativas e/ou judiciais uma vez que a inadimplência da CONTRATADA com referência às suas obrigações não se transfere a CONTRATANTE;

h) Disponibilizar, a qualquer tempo, toda documentação referente ao pagamento dos tributos, seguros, encargos sociais, trabalhistas e previdenciários relacionados com o objeto do CONTRATO;

i) Apresentar garantia de 5% (cinco por cento) sobre o valor do Contrato em até 03(três) dias úteis, utilizado uns dos critérios previstos no subitem 7.22 do edital.

6.3 - É de inteira e exclusiva responsabilidade da contratada o recolhimento de encargos sociais, trabalhistas, previdenciários, tributos, taxas, tarifas e outros emolumentos que se fizerem necessários à execução do serviço. A Contratante se reserva o amplo direito de exigir da contratada tais documentos devidamente quitados para melhor desempenho e eficácia dos contratos consumados;

a) Fica a contratada na obrigação de manter, durante toda a execução do contrato, em compatibilidade com as obrigações por ele assumidas, todas as condições de habilitação e qualificação exigidas na licitação;

b) A CONTRATADA, deverá manter a Contratante informada sobre o andamento dos serviços, informando-a sempre que se registrarem ocorrências extraordinárias;

6.4 - No caso de constatação da inadequação dos serviços às normas e exigências especificadas no Edital, neste contrato, no Memorial Descritivo e Orçamento Básico e na Proposta da Contratada, o Contratante os recusará, devendo ser de imediato adequados às supracitadas condições.

①



6.5 - A CONTRATANTE obriga-se a:

- indicar os locais onde serão realizados os serviços;
- assegurar o livre acesso da CONTRATADA e de seus técnicos, devidamente identificados, a todos os locais onde se fizerem necessários os serviços, prestando-lhe todas as informações e esclarecimentos que, eventualmente, forem solicitados;
- efetuar o pagamento na forma prevista neste instrumento.

CLÁUSULA SÉTIMA - DO RECEBIMENTO DAS OBRAS E SERVIÇOS

7.1 - Após a conclusão dos serviços contratados, a CONTRATADA, mediante requerimento ao Contratante, poderá solicitar o recebimento dos mesmos.

7.2 - Os serviços concluídos poderão ser recebidos **PROVISORIAMENTE**, a critério da contratante pelo responsável por seu acompanhamento e fiscalização, mediante termo circunstanciado, assinado pelas partes, em até 15 (quinze) dias da comunicação escrita do contratado.

7.3 - O termo circunstanciado citado no item anterior deve, quando:

- a) os serviços estiverem **EM CONFORMIDADE** com os requisitos preestabelecidos, explicitar esse fato no texto, que deverá ser datado e assinado pelo responsável pelo recebimento.
- b) os serviços apresentarem **NÃO CONFORMIDADE** com os requisitos preestabelecidos, relacionar os serviços desconformes, explicando as razões das inconsistências, dando prazos para correção, que não poderão ser superiores a 90 dias.

7.4 - A Contratada fica obrigada a reparar, corrigir, remover, reconstruir ou substituir, às suas expensas, no todo ou em parte, o objeto em que se verificarem vícios, defeitos ou incorreções resultantes da execução ou materiais empregados, cabendo à fiscalização não atestar a última e/ou única medição de serviços até que sejam sanadas todas as eventuais pendências que possam vir a ser apontadas no Termo de Recebimento Provisório.

7.5 - Para o recebimento **DEFINITIVO** dos serviços, o contratante poderá designar uma comissão com no mínimo 03 (três) técnicos, que vistoriará os serviços e emitirá **TERMO DE RECEBIMENTO DEFINITIVO CIRCUNSTANCIADO**, que comprove a adequação do objeto aos termos contratuais.

7.6 - O **TERMO DE RECEBIMENTO DEFINITIVO** das obras e serviços, não isenta a CONTRATADA das responsabilidades estabelecidas pelo Código Civil Brasileiro.

7.7 - Após a assinatura do **TERMO DE RECEBIMENTO DEFINITIVO**, se houver garantia contratual prestada pela CONTRATADA, a mesma será liberada e se em dinheiro, corrigida monetariamente.

CLÁUSULA OITAVA - DAS ALTERAÇÕES

8.1 - A Contratante reserva-se o direito de, a qualquer tempo, introduzir modificações ou alterações no projeto, plantas e especificações.

8.2 - Caso as alterações ou modificações impliquem aumento ou diminuição dos serviços que tenham preços unitários cotados na proposta, valor respectivo, para efeito de pagamento ou abatimento, será apurado com base nas cotações apresentadas no orçamento.



8.3 - Caso as alterações e ou modificações não tenham no orçamento da licitante os itens correspondentes com os seus respectivos preços unitários, serão utilizados os preços unitários constantes da tabela de preços utilizada pelo Governo Municipal de Crato, aplicando-se o mesmo percentual de desconto de sua proposta em relação ao orçamento básico do Município.

8.4 - Ao Governo Municipal de Crato caberá o direito de promover acréscimos ou supressões nas obras ou serviços, que se fizerem necessários, até o limite e nos termos do art. 65, parágrafo 1º, da Lei nº 8.666/93.

8.5 - Caso haja acréscimo ou diminuição no volume dos serviços este será objeto de Termo Aditivo ao contrato, após o que será efetuado o pagamento, calculado nos termos dos itens 8.2 e 8.3.

8.6 - O presente contrato poderá ser alterado, nos casos previstos no artigo 65 da Lei Nº 8.666/93, desde que haja interesse da Administração, com a apresentação das devidas justificativas.

CLÁUSULA NONA - DAS MULTAS

9.1 - A Contratante poderá aplicar as seguintes multas:

9.1.1 - 0,05% (cinco centésimos por cento) sobre o valor da etapa, por dia que esta exceder o prazo de entrega previsto no cronograma físico, salvo quanto ao último prazo parcial, cuja multa será compreendida na penalidade por inobservância do prazo global;

9.1.2 - 0,1% (um décimo por cento) sobre o valor global do Contrato, por dia que exercer ao prazo contratual;

9.1.3 - 20% (vinte por cento) do valor total do Contrato, na hipótese de rescisão do Contrato por culpa da Contratada, sem prejuízos de outras penalidades previstas em lei;

9.1.4 - 0,0001% (um décimo milésimo por cento) sobre o valor global do Contrato por descumprimento às recomendações estabelecidas neste Edital ou no Contrato, conforme o caso;

9.1.5 - 10% (dez por cento) do valor global do Contrato, se a Contratada transferir a execução dos serviços a terceiros, no todo ou em parte, sem prévia autorização escrita da **Secretaria Municipal de Infraestrutura** do Município de Crato;

9.1.6 - 5% (cinco por cento) sobre o valor do Contrato, se a Contratada recusar-se em corrigir qualquer serviço rejeitado, caracterizando-se a recusa, caso a correção não se efetivar nos 5 (cinco) dias que se seguirem à data da comunicação formal da rejeição.

9.2 - Da aplicação de multa será a Contratada notificada pela Administração Municipal, tendo, a partir da notificação, o prazo de 10 (dez) dias para recolher a importância correspondente na Tesouraria do Governo Municipal. O pagamento dos serviços não será efetuado à Contratada se esta deixar de recolher multa que lhe for imposta.

9.3 - A multa aplicada por descumprimento do prazo global será deduzida do pagamento da última parcela e as multas por infrações de prazo parciais serão deduzidas, de imediato, dos valores das prestações a que correspondam.

9.4 - Os valores resultantes das multas aplicadas por descumprimento de prazos parciais serão devolvidos por ocasião do recebimento definitivo dos serviços, se a Contratada, recuperando os atrasos

C



verificados em fases anteriores do Cronograma Físico, entregar os serviços dentro do prazo global estabelecido.

9.5 - Todas as multas poderão ser cobradas cumulativamente ou independentemente.

CLÁUSULA DÉCIMA - DAS PENALIDADES E DAS SANÇÕES

10.1 - A licitante que, convocada pelo Governo Municipal de Crato para assinar o instrumento de contrato, se recusar a fazê-lo dentro do prazo previsto neste Edital, sem motivo justificado aceito pela Contratante, estará sujeita à suspensão temporária de participação em licitação promovida pelos órgãos do Município de Crato, pelo prazo de 02 (dois) anos.

10.2 - O atraso injustificado na execução do contrato sujeitara a Contratada à multa de mora prevista no presente Edital, podendo a Contratante rescindir unilateralmente o contrato. À Contratada será aplicada, ainda, a pena de SUSPENSÃO de participação em licitação promovida pelos órgãos do Município de Crato, pelo prazo de 02 (dois) anos, período durante o qual estará impedida de contratar com o Município de Crato.

10.3 - Em caso de a Licitante ou Contratada ser reincidente, será declarada como inidônea para licitar e contratar com a Administração Pública.

10.4 - As sanções previstas neste Edital serão aplicadas pela Administração Municipal, à licitante vencedora desta licitação ou à Contratada, facultada a defesa prévia da interessada nos seguintes casos:

10.4.1 - de 05 (cinco) dias úteis, nos casos de ADVERTÊNCIA e de SUSPENSÃO;

10.4.2 - de 10 (dez) dias da abertura de vista do processo, no caso de DECLARAÇÃO DE INIDONEIDADE para licitar ou contratar com a Administração Pública.

10.5 - As sanções de ADVERTÊNCIA, SUSPENSÃO e DECLARAÇÃO DE INIDONEIDADE para licitar ou contratar com o Município de Crato, poderão ser aplicadas juntamente com as de MULTA prevista neste Edital;

10.6 - As sanções de SUSPENSÃO e de DECLARAÇÃO DE IDONEIDADE para licitar ou contratar com o Município de Crato, poderão também ser aplicadas às licitantes ou aos profissionais que, em razão dos contratos firmados com qualquer órgão da Administração Pública Federal, Estadual e Municipal:

I - tenha sofrido condenação definitiva por praticarem, por meios dolosos, fraude fiscal no recolhimento de quaisquer tributos;

II - tenham praticados atos ilícitos visando a frustrar os objetivos da licitação;

III - demonstrem possuir inidoneidade para contratar com a Administração Pública em virtude de atos ilícitos praticados.

10.7 - Somente após a Contratada ressarcir o Município de Crato pelos prejuízos causados e após decorrido o prazo de SUSPENSÃO aplicada é que poderá ser promovida a reabilitação perante a própria autoridade que aplicou a sanção.

10.8 - A declaração de idoneidade é da competência exclusiva do **Secretário Municipal de Infraestrutura** de Crato.

CLÁUSULA DÉCIMA PRIMEIRA - DA RESCISÃO CONTRATUAL

11.1 - A inexecução total ou parcial do contrato enseja a sua rescisão, com as consequências contratuais, previstas no instrumento convocatório e as previstas em lei ou regulamento.

11.2 - Além da aplicação das sanções já previstas, o presente contrato ficará rescindido de pleno direito, independente de notificação judicial ou extrajudicial, sem que assista à Contratada o direito de reclamar indenizações relativas às despesas decorrentes de encargos provenientes da sua execução, ocorrendo quaisquer infrações às suas cláusulas e condições ou nas hipóteses previstas na Legislação, na forma do artigo 78 da Lei 8.666/93.

11.3 - O procedimento de rescisão observará os ditames previstos nos artigos 79 e 80 da Lei de Licitações.

CLÁUSULA DÉCIMA SEGUNDA - DAS DISPOSIÇÕES FINAIS

12.1 - A CONTRATADA se obriga a manter, durante toda a execução do contrato, em compatibilidade com as obrigações por ela assumidas, todas as condições de habilitação e qualificação exigidas na licitação.

12.2 - O presente Contrato tem seus termos e sua execução vinculada ao Edital de Licitação e à proposta licitatória.

12.3 - Ao CONTRATANTE se reserva o direito de fazer uso de qualquer das prerrogativas dispostas no artigo 58 da Lei nº. 8.666/93, alterada e consolidada.

12.4 - A inadimplência da CONTRATADA com referência aos encargos trabalhistas, previdenciários, fiscais e comerciais não transfere ao CONTRATANTE a responsabilidade por seu pagamento, nem poderá onerar o objeto do Contrato ou restringir a regularização e o uso dos serviços pela Administração.

12.5 - O contratado, na execução do contrato, sem prejuízo das responsabilidades contratuais e legais, não poderá subcontratar partes do serviço sem a expressa autorização da Administração.

12.6 - A Administração rejeitará, no todo ou em parte, o serviço executado em desacordo com os termos do Processo Licitatório e deste contrato.

12.7 - Integram o presente contrato, independente de transcrição, todas as peças que formam o procedimento licitatório e a proposta adjudicada.

12.8 - A Contratada se obriga a efetuar, caso solicitado pela Contratante, testes previstos nas normas da ABNT, para definir as características técnicas de qualquer equipamento, material ou serviço a ser executado.

12.9 - As ligações provisórias que se fizerem necessárias para a execução dos serviços, bem como a obtenção de licenças e alvarás, correrão por conta exclusiva da Contratada.

12.10 - A fiscalização se efetivará no local da Obra/Serviços, pelo Sr. _____ inscrito no _____ N° _____ previamente designado pelo Contratante, conforme Art. 67 da Lei 8.666/93.

CLÁUSULA DÉCIMA TERCEIRA - DO FORO



13.1 - O foro da Comarca de Crato, Estado do Ceará, é o competente para dirimir questões decorrentes da execução deste Contrato, em obediência ao disposto no § 2º do art. 55 da Lei 8.666 de 21 de junho de 1993, alterada e consolidada.

Assim pactuadas, as partes firmam o presente Instrumento, em 03(três) vias, perante testemunhas que também o assinam, para que produza os seus jurídicos e legais efeitos.

CRATO-CE, ____ de _____ de _____.

CRATO
CNPJ N°
SECRETARIA MUNICIPAL DE

SECRETÁRIO
CONTRATANTE

LICITANTE VENCEDORA
CNPJ N°
REPRESENTANTE LEGAL
SÓCIO-ADMINISTRADOR
CPF N°
CONTRATADA

TESTEMUNHAS:

1. _____ CPF: _____

2. _____ CPF: _____



ANEXO V

Item 1. Modelo de Procuração

PROCURAÇÃO

OUTORGANTE: <<<NOME DA EMPRESA, CNPJ N°. e ENDEREÇO>>> neste ato representada por seu (titular, sócio, diretor ou representante), Sr. <<<NOME>>>, qualificação (nacionalidade, estado civil, profissão, RG e CPF)

OUTORGADO: <<<NOME DO CREDENCIADO>>> qualificação (nacionalidade, estado civil, profissão, RG, CPF e endereço).

PODERES: O OUTORGANTE confere ao OUTORGADO pleno e gerais poderes para representá-lo junto ao Município de Crato/CE, na sessão de **CONCORRÊNCIA N° _____**, podendo o mesmo, assinar propostas de preços, atas, contratos, entregar durante o procedimento os documentos de credenciamento, envelopes de proposta de preços e documentos de habilitação, assinar toda a documentação necessária, como também formular ofertas e lances verbais de preços e praticar todos os demais atos pertinentes ao certame em nome da OUTORGANTE que se fizerem necessários ao fiel cumprimento deste mandato, inclusive interpor recursos, ciente de que por força do artigo 675 do Código Civil está obrigado a satisfazer todas as obrigações contraídas pelo outorgado.

<<<DATA>>>

<<<OUTORGANTE>>>

Item 2. Modelo de Declaração

DECLARAÇÃO

(NOME E QUALIFICAÇÃO DO FORNECEDOR), DECLARA:

a) Sob as penas da lei, para todos os fins de direito a que se possa prestar, especialmente para fins de prova em processo licitatório, junto ao Município de Crato/CE, que, em cumprimento ao estabelecido na Lei N°. 9.854, de 27/10/1999, publicada no DOU de 28/10/1999, e ao inciso XXXIII, do artigo 7º, da Constituição Federal, não emprega menores de 18 (dezoito) anos em trabalho noturno, perigoso ou



insalubre, nem emprega menores de 16 (dezesesseis) anos em trabalho algum, salvo na condição de aprendiz, a partir de 14 (quatorze) anos.

b) Que não fomos declarados inidôneos para licitar ou contratar com a Administração Pública, nos termos do inciso IV do art. 87 da Lei N°. 8.666/93 e que inexistente qualquer fato superveniente impeditivo de nossa habilitação para participar no presente certame licitatório, bem assim que ficamos ciente da obrigatoriedade de declarar ocorrências posteriores, nos termos do art. 32, §2°, da Lei N°. 8.666/93.

Pelo que, por ser a expressão da verdade, firma a presente, sob as penas da Lei.

Local e data

Assinatura do representante legal

(nome e cargo)

Item 3. Modelo de Declaração

DECLARAÇÃO

(nome/ social) _____, razão
no CNPJ N° _____, inscrita
representante legal o(a) _____, por intermédio de seu Sr(a)
_____, portador(a) da Carteira
de Identidade n° _____ e CPF n° _____, DECLARA,
sob as sanções administrativas cabíveis e sob as penas da Lei, ser
_____(microempresa, empresa de pequeno porte ou cooperativa) nos
termos da legislação vigente, não possuindo nenhum dos impedimentos
previstos no § 4°, do art. 3°, da Lei complementar n° 123/2006.

Microempresa

Empresa de pequeno porte nos termos da legislação vigente, não possuindo nenhum dos impedimentos previsto no § 4°, do art. 3°, da Lei complementar n° 123/2006.

Local e data

Assinatura do representante legal

(nome e cargo)





ITEM 4-Modelo de Declaração

DECLARAÇÃO

A empresa _____, inscrita no CNPJ sob n° _____, sediada na _____, neste ato representado por _____, inscrito no CPF sob n° _____. Declara, para os devidos fins que, não possui nenhum parentesco, matrimônio, afim consanguíneo até o terceiro grau, ou por adoção, com a Administração Pública Municipal de Crato-CE.

Local e data

Assinatura do representante legal

(nome e cargo)

ITEM 5-Modelo de Declaração

DECLARAÇÃO (VINCULO EMPREGATICIO COM O MUNICIPIO DE CRATO-CE)

ART 9º DA LEI 8666/93- INCISO III IN-VERBIS (ART 9º- Não poderá participar, direta ou indiretamente, da licitação ou da execução de obra ou serviço e do fornecimento de bens a eles necessários:

III - servidor ou dirigente de órgão ou entidade contratante ou responsável pela licitação.

Eu, _____, portador de Cédula de Identidade n° _____, CPF n° _____, declaro para fins de direito, junto ao Município de Crato-CE, que nenhum funcionário(s), Sócio(s) e/ou Proprietário (s) da Empresa : _____, possuem Vínculo Empregatício com a Prefeitura de Crato.

Informo outrossim que, tomei ciência do Art. 9º, INCISO III, que veta a participação de servidores ou dirigente de órgão ou entidade contratante ou responsável pela licitação.

Abaixo subscrevo-me, firmando assim a presente declaração para que surta efeitos ao que se destina.

Local e data

Assinatura do representante legal

(nome e cargo)

OBS: EMITIR EM PAPEL TIMBRADO DA EMPRESA

C